大公報
Ta-Kung-Pao
342 Hennessey Road
Hong Kong
督印人 費彝民
經中國人民郵政登記認為新聞紙類
廣東人民郵政管理局執照第十五號
第二萬一千三百〇一號
今日出紙兩張半
零售港幣壹毫
每月本港三元 外埠七元
地址 香港灣仔軒尼詩道三四二號 電話總機：七七一三一 廣告課電話：七六九八〇 發行部電話：七六二四四 編輯部電話：七六二四四 廣州辦事處：惠吉西二坊二號 電報掛號 8728
香港有利印務有限公司承印

國防部發言人聲明

中國在主動撤出地區內設廿六個民政檢查站
在中印尚有爭議的四個地區已決定不設檢查站
鑒於印度方面繼續挑釁中國未放棄自衛權利

【新華社北京一日電】國防部發言人聲明：一九六三年三月一日

中國邊防部隊已經全部完成在中印邊界全線主動後撤的計劃。一九六二年十一月二十一日，中國政府為了扭轉中印邊境武裝衝突的嚴重局勢，並促進中印雙方通過和平談判解決邊界問題，發表聲明，宣布採取主動停火、主動後撤和設立民政檢查站等三項措施。我西藏和新疆地方的邊防部隊在我國政府發表上述聲明的次日就實施了停火，並且自一九六二年十二月一日起開始在中印邊界全線後撤，經過三個月的積極努力，中國邊防部隊已經在一九六三年二月二十八日全部完成了他們的後撤計劃。中國邊防部隊不僅從自衛反擊中所到達的地點撤退到一九五九年十一月七日實際控制線中國一邊二十公里以外的地區，而且撤退到了實際控制線中國一邊二十公里以外的地區。中國邊防部隊現在的位置，已經遠離了他們一九六二年九月八日所在的位置。

在我邊防部隊完成了他們的後撤計劃以後，為了保證中印邊境地區人民的正常往來、防止破壞分子的活動和維持邊境的秩序，我國政府已經指示西藏和新疆地方當局在一九五九年十一月七日實際控制線我國一邊二十公里地區內的若干地點設立民政檢查站。這些民政檢查站的數目和位置是：

東段：十六個，位於西藏地區的勒、肯、曲拿、共那、馬及墩、塔馬頓、來果橋、南伊、魯霞、地東、得與工、布宗、岬搶、[illegible]、沙馬。

中段：三個，位於西藏地區的什布奇、波林、西關塔。

西段：七個，位於新疆地區的神仙灣、天文點、溫泉和西藏地區的空喀山口、尼雅格佩、康捕那克爐、斯潘古湖，這七處是中國方面於一九五九年十一月七日以前就已設有邊防哨所的地方。

對於實際控制線我國一邊二十公里地區內中印雙方對停火安排存在爭議的四個地區，即東段的扯冬地區和朗久、中段的烏熱、西段印度軍事據點和我國為了抵禦印度的入侵而增設邊防哨所的地區，我國政府為了響應科倫坡會議的號召，決定把它們空出來，在我邊防部隊後撤以後，也不設立民政檢查站。

由於我國採取了主動停火、主動後撤和主動空出停火安排中有爭議的地區等一系列重大措施，目前中印邊境已經有了事實上的停火和事實上的雙方武裝部隊的脫離接觸，中印邊境局勢已經和緩下來。只要印度方面不再進行挑釁，不再進入停火安排中有爭議的四個地區，已經和緩了的邊境局勢不會重新緊張起來。

但是，不能不指出，在我邊防部隊主動停火和主動後撤以來，印度方面不但沒有採取相應措施，反而不斷派遣印度軍事人員和軍用飛機侵入我國領土和領空，進行騷擾挑釁。印度軍隊在西方國家的援助下，一直在加緊備戰，並且有何機重新侵犯我國的意圖。這些情況不能不引起我們的嚴重注意。中國邊防部隊從一九五九年十一月七日實際控制線後撤了，但是，我們並沒有放棄進行自衛的權利。我們希望印度政府能以中印兩國人民的友誼為重，以亞非團結為重，正確理解我國的和平努力，並且作出積極的、有利的響應，使邊境局勢繼續和緩下去，為中印雙方直接談判創造良好的氣氛。

美蔣將再演習

【路透社台北一日電】美軍司令部及國民黨「國防部」今天發表聯合聲明說，美國和台灣的美蔣兩棲部隊的演習，由三月十五日起將在台灣西南部舉行，它將由美國第七艦隊兩棲部隊司令官布朗少將指揮。這次演習是「例行性的和防衞性的」，它是一個月內的美蔣的第二個軍事演習。一週前，在台南曾舉行聯合登陸的演習。

中國阿富汗將舉行談判
正式劃定邊界簽訂界約

【新華社北京二日電】中華人民共和國外交部今天發表新聞公報，全文如下：

中華人民共和國政府和阿富汗王國政府，鑒於兩國間所存在的友好睦鄰關係的延續和進一步發展，兩國政府同意舉行談判，以便正式劃定存在於兩國之間的邊界並簽訂一項邊界條約。為了保障兩國間現有的邊界是一條和平友好的邊界，雙方同意……

（按：此段部分字跡不清。）

五十國報名參加
世界乒賽昨日分組
中國男對蘇、南、伊朗、新加坡等
女對蘇、東德、新西蘭、加拿大等

【法新社布拉格一日電】第二十七屆世界乒乓球錦標賽，將有五十個國家參加。錦標賽定四月五日到十四日在捷克斯洛伐克舉行。參加男子項目的，有五十國的三百七十八名球員；參加女子項目的，有三十七國的一百八十名球員。錦標賽於今天抽籤。國際乒聯主席蒙塔古及其秘書伊凡斯參加了抽籤儀式。

男子團體賽定五日到九日舉行。抽籤分組如下：

第一組：中國（現世界冠軍）、南斯拉夫、蘇聯、伊朗、新加坡、丹麥。

第二組：匈牙利、西德、羅馬尼亞、北朝鮮、巴西、法國、澳洲。

第三組：瑞典、捷克、奧地利、阿聯、瑞士。

第四組：日本、英格蘭、印度、美國、波蘭、荷蘭、保加利亞。

參加錦標賽的其他隊伍，被列入六個預賽小組。每個小組的第一名，將晉入上述四組中的一組。六個預賽小組的抽籤結果如下：

第一小組：北越、加納、加拿大和比利時（小組第一名晉入第四組）。

第二小組：尼泊爾、尼日利亞、希臘和挪威（小組第一名晉入第一組）。

第三小組：巴基斯坦、摩洛哥、芬蘭和葡萄牙（小組第一名晉入第三組）。

第四小組：以色列、尼瓜多爾、馬耳他和黎巴嫩（小組第一名晉入第一組）。

第五小組：印尼、阿根廷、意大利和泰國（英）（小組第一名晉……

女子團體賽的抽籤分組如下：

第一組：紐西蘭、越南、捷克、波蘭、奧地利、丹麥、蘇格蘭、美國、希臘和新加坡。

第二組：中國、蘇聯、東德、新西蘭、加拿大、瑞士、威爾士和盧森堡。

第三組：日本、羅馬尼亞、世界冠軍）、瑞典、巴西、加納利亞、澳洲、南斯拉夫、挪威。

第四組：匈牙利、荷蘭、英國、西德、意大利、法國、北越、比利時、巴基斯坦、北朝鮮和印尼。」

巴外長布托昨抵北京

巴基斯坦外交部長兼工業、自然資源部長佐勒菲卡爾·阿里·布托，率領的巴基斯坦政府代表團，昨天乘飛機到達北京。陳毅副總理到機場歡迎。

（新華社傳真照片）

中巴即簽邊界協定
今後定世代友好
陳毅在歡迎巴外長宴會上說
中國望印響應中國努力盡早開始談判
亦望巴印兩國通過談判協商解決爭端

【中國新聞社北京一日電】國務院副總理兼外交部長陳毅今晚舉行盛大宴會，熱烈歡迎巴基斯坦外交部長佐·阿·布托率領的巴基斯坦政府代表團。

這個代表團在今天中午從上海乘專機到達北京的時候，受到北京各界數千人的熱烈歡迎。

陳毅和布托在今晚的宴會上先後講話。

陳毅說，中國和巴基斯坦是友好的鄰邦。中巴兩國人民之間的傳統友誼，有了進一步的發展。中巴之間即將簽訂邊界協定，這是友好相處的，今後一定還要世世代代地友好相處下去。

他說，中巴之間的邊界問題所以能夠順利解決，不僅由於兩國人民都有通過和平協商解決爭端的願望，也是由於我們兩國政府都採取了正確的態度。這個事實又一次證明，只要有關雙方都以兩國人民的根本利益為重，以亞非團結的共同利益為重，互諒互讓，而不以一方的意見強加於另一方，那麼，不論怎樣複雜的問題，都是可以得到公平合理的解決的。

他強調說，亞非國家之間的爭端，都是帝國主義和殖民主義遺留下來的，都是違反亞非人民的根本利益的。這是唯一正確的途徑。他說，中國政府對中印邊界的爭端，我們也希望能夠通過談判協商，取得圓滿的解決。

陳毅最後代表中國政府重申：在和平共處五項原則和萬隆會議十項原則的基礎上，發展同亞非國家的友好關係，這是我國堅定不移的政策。

布托在講話中說：巴基斯坦和中國迅速簽訂邊界協定，這是兩國友好合作的方針，是經得起時間考驗的。他說：我們同中華人民共和國所進行的邊界談判的結果是特別令人高興的。我們的會談貫串了友好、合理和互讓的精神。雖然有某些困難，我們兩國還是達成了雙方所能接受的和諧意的解決。這確實是國際合作和諒解的範例。

布托說，他今天同陳毅元帥就兩國共同關心的問題進行了友好討論，這些討論將增進我們的歷史和傳統、根據本國人民的理想和國家來決定我們的命運，這是我們堅持的……

他說，我們認為，國家不論大小都是平等的，都有權根據它們的歷史和傳統……在這個基礎上，我們尋求同世界上一切國家之間的友誼和合作。

今晚，中國文化部和中巴友協舉行文藝晚會，熱烈歡迎巴基斯坦外交部長佐·阿·布托和巴基斯坦政府代表團。

本報特稿

小興凱湖冰下捕魚

黃河

風浪雪洗千層浪
平出晚歸捕魚忙

前兩句話，道出了小興凱湖的自然景色和當前漁工們的辛勤勞動。

小興凱湖在黑龍江

小興凱湖在黑龍江省密山縣境內。湖面東西長九十多華里，南北寬十幾華里，是一處天然漁場。湖裏盛產著名的興凱銀色白魚，另外還有鯉魚、鯽魚等二十多種。

在小興凱湖捕魚，夏季是從船上撒網，稱為「明水」捕魚；入冬以後，湖面結成了二、三尺厚的冰層，整個湖面正成了「水晶宮」，這時就從冰下捕魚。冰下捕魚是怎樣的呢？為了開開眼界，我決定往小興凱湖走一遭。

雪夜乘車訪鯉魚港

在一個大雪大風的日子，我從密山縣城出發。汽車在雪道上呼嘯前進，有時車被路上積雪卡住，車輪像紡線車似的飛轉，可是車卻停在原地不動。這時大家只好下車來清除積雪，為車開路。走一段，停一段，六個小時才走完一百多華里的路程。站在湖邊向遠望去，滿天飛雪，白茫茫的，天地一色，看不出湖的真面目。

到湖水畜產漁場的時候，我被歡迎到漁場的分場鯉魚港。分場離總場二十多華里，到達分場已經是深夜了。分場的老工長陳忠接待了我，正好他從捕魚場回來不久，我一邊喝著熱茶，一邊聽這位老漁工介紹冰下捕魚情況。陳忠告訴我，多季捕魚，人站在冰上，沒有「明水」捕魚的巨浪、船險；可是在天寒地凍，風雪交加的環境裏，人們也必須有克服困難的精神。

留外風雪小了些，但還飄著雪花。陳忠隔窗向外看了看，有把握地說：「明天不會有風雪了。」

大拉網長三百多丈

陳忠的預見很準，第二天大風雪果然停了。吃過早飯，我就去新開漁分場，親眼看看冰下捕魚的活動。

登上湖邊沙崗，遙望湖上，好像鋪了一疋遠望無邊的白色綢緞。太陽升起，積雪上閃耀着萬點銀星。雖然大風雪過去了，但是天空還飄着雪花，冷氣襲人。

在天邊的白色綢緞上，湖上仍然是裹風捲雪，冷氣襲人。

新開漁分場捕魚已經開始了。漁工們都穿棉襖，戴著狗皮的長毛帽子。雪地上或冰層裏，插着捕魚場的標誌──紅旗。白雪紅旗十分鮮豔。

捕魚場有五、六華里方圓，三十多名漁工分成兩個組正在穿冰拉網。工長老李把我領到從冰上往湖裏下網的冰口處，向我介紹冰下捕魚的工序。他指着面前有桌面大小的冰口說：「冰下的大拉網，共有三百多丈長，要從這裏放進冰裏去，然後網的兩端向左右兩邊伸張，形成幾里方圓的包圍圈，然後……」他向正前面的遠方指了指說：「在那裏合攏，再從出網的冰口把網拉出來。」他領着我，參觀了漁工們怎樣把網從冰下開又合攏起來的情況。

馬拉絞盤拖出魚網

漁工們分為穿冰、撬桿、絞繩幾伙。穿冰的漁工，拿着三尺多長，上粗下尖的冰鑹，在每隔兩丈左右遠的冰上，穿開像臉盆大小的冰眼，一個又一個向前穿去。撬桿的漁工拿着鐵鈎，伸進冰眼裏尋找拴在網頭的串桿，像穿針引線般撥弄串桿向前移動。幾百丈長大拉網，過去都是用人往出拉，現在已改為馬拉絞盤牽引了，省力得多。一位漁工告訴我，他們正計劃穿冰、串桿機械化，實現後，將大大減輕體力勞動。

兩匹馬，拉着絞盤，像走馬燈轉旋轉。網纜慢慢長蛇從冰下拉出來。拉一段，捲一段，直捲到出網的冰口處，兩邊網端合攏一起，就要出魚了，漁工們都集中到出魚的冰口附近。

找準魚窩是個紅網

網越拉越長，看見魚了。漁工們有的忙着收網，有的忙着撈魚。工長站在出網的冰口旁，一會兒用長桿撥着網片，一會兒揮動着紅色的指揮旗。有的漁工高興地說：「根據魚的苗頭，今天又是個『紅網』！」有的漁工信服地說：「咱們工長又找準魚窩了！」捕魚場上充滿了喜悅的氣氛。

西哈努克在金邊歡迎大會講話
中國親切對待柬埔寨
印度卻有人罵柬親華
柬叛徒山玉成自港赴台商量行刺西哈努克

【中國新聞社北京一日電】金邊消息，柬埔寨國家元首西哈努克親王昨天在訪問中國歸來之後在金邊舉行的歡迎大會上說：「科倫坡會議的六個參加國的作用只限於做側面的斡旋工作，而不應該談技術性的細節，因為這些細節只會使情況複雜化和只能使中國不會有很大的寬容，並使這種協議的前景得遙遠。」

他說：「在目前的情況下，我們必須避免只向使從事，來避免只向使從事的人的態度處於僵硬的任何急躁的做法，來避免實現已經犯過的錯誤──『一他認為，「應行第二次科倫坡會議對於印度和中國不會有很大的寬容助和很大的用處。」

他說，「由於中國宣佈停火並把自己的部隊從有爭執的地區後撤，從前還沒有預定了和平，中國對於繼續從事尋求一項折衷辦法是有很大幫助的。」

中國接待友邦
不在乎其強弱
西哈努克引述劉少奇之言
指出這態度意義重大而獨特

這位親王說，中國「從來沒有要求我讚賞他們所擬的印度的侵略，而是賦於我國的嚴格中立以全部的意義。」但是，相反地，「不幸，某些印度的極端分子卻在他們所寫的文字中說我們是偏頗的，是一貫親華的，因為我們拒絕譴責他們所聲稱的中國的侵略」。

西哈努克親王在談到他這次訪問中國之行時說：「中國的接待，一次比一次都更加熱烈、更加親切、更加出自內心和更為誠懇。他說：劉少奇主席曾經說過：中國對待它的朋友的態度，不取決於這些友邦在物質上的強大和強盛。他說，中國一這種態度是意義重大的，因為這種態度幾乎是獨特的性質。」

他又說：「中國對柬埔寨的支持，是肯定的、毫不含糊的。在這方面，劉少奇主席、周恩來總理以及陳毅元帥所說的話是十分明確的，而且在我們目前所處的形勢下是十分重要的。對於我們作為一個獨立的民族的前途來說也是極其令人鼓舞的。」中國支持並促請其他國家支持我們提出的……

關於柬埔寨的中立和領土完整的宣言草案，另一方面，中國向我們保證它完全支持我們反對我們的一些鄰國以及其他的一些帝國主義者針對我們的企圖。」

西哈努克親王說，柬中兩國「必將本着和平共處的精神，進行更緊密的合作，來發展亞洲的團結和亞非的團結，以反對帝國主義的來反對殖民主義，並保衛我們自由與和平的那些努力」。

他還揭露了帝國主義反對柬埔寨以及對他本人的陰謀。他說：「在西貢、台北的幫助下，帝國主義者也是在大帝國主義者的默許下」……

「一些帝國主義者指使其爪牙──『自由高棉』頭目山玉成，要求對東埔寨的一些國家的……

印外交部秘書長與赫魯曉夫會談

【法新社莫斯科一日電】塔斯社報道：赫魯曉夫今日接見印度外交部秘書長拉·克·尼赫魯。塔斯社說，他們作了友好的、有關兩國共同關心的各項問題（？）的談話。

據路透社消息說，所談論的內容主要是中印邊界問題。尼赫魯在訪問東歐各國後，在回國途中在……

美緬同意互派大使

【美聯社仰光電】緬甸政府宣布……

毛主席詩詞選集
阿根廷翻譯出版

【新華社布宜諾斯艾利斯二十七日電】由「阿根廷世紀出版公司」出版的毛澤東詩詞集已經開始在此間發行。

這本集子包括毛澤東主席的二十首詩詞，是由路易斯·恩里克·德拉諾翻譯的。

出版者在序言中說：「毛澤東的詩詞清新、美麗和充滿英雄氣概。」「一股雄渾的氣勢使這些詩篇表現得剛勁有力，顯示了一種優美動人的崇高而豪放的精神。」

序言說，毛澤東的詩詞「給我們帶來了充滿豪情和自信的響亮有力的召喚」，「唱出了一曲雄壯有力的頌歌，激發了人們的勇氣和對人類命運的信心」。

英聯邦軍艦飛機
將在印度洋演習

【美聯社吉隆坡一日電】英聯邦國家的海軍和飛機將參加於下星期在印度洋開始舉行的一次代號為「賈帕蒂」的聯合演習。

參加這次為期十七天的作戰演習的國家，有英國、澳洲、錫蘭、印度和馬來亞。

美軍機侵入廣東
中國提嚴重警告

【中國新聞社北京一日電】三月一日十二時〇三分至十二時十九分，美國軍用飛機一架，侵入中國廣東省西沙群島的永興島、東島地區上空。對於美國軍用飛機的這種挑釁行為，中國外交部發言人奉命提出第二一三次嚴重警告。

「分歧從何而來？」
朝「勞動新聞」轉載

【新華社平壤一日電】朝鮮「勞動新聞」今天全文轉載了「人民日報」二月二十七日題為「分歧從何而來？」的社論。

中國古巴
互購影片

【新華社哈瓦那二十八日電】今天在哈瓦那簽訂了一項關於中國和古巴互購影片的協定，以促進兩國人民之間的文化交流和加強兩國人民之間的友誼。

縱橫談

朋友絡繹於途

最近以來，亞非國家的領導人，前有錫蘭總理班達拉奈克夫人、印尼副總理蘇班德里約，現在，柬埔寨元首西哈努克親王剛離開中國，而巴基斯坦外長布托又到了北京。

這些領導人來中國，有不同的任務，但都提供了中國同亞非國家睦鄰友好的範例，也反映了中國同亞非國家的友好關係。

第四個邊界協議

布托來中國，是為了簽訂中巴邊界協定；這是中國同緬甸、尼泊爾和蒙古簽訂邊界協議之後的第四個邊界協議。

現在，中國外交部宣佈，又將與鄰國阿富汗商訂的邊界條約。

西方說中國是「擴張主義者」，「好戰」，誰都知道，一個國家如果是「擴張主義」，「好戰」的，它決不會像現在這樣，同一個一個鄰邦解決邊界問題，而造成一個一個和平的邊界。

至於中印邊界問題，現在大家已經看得很清楚，並不是中國不願意和解，而是印度不願意和解；尼赫魯正利用邊界問題進行反華活動，爭取「美援」，就拒絕以和平談判方式解決邊界問題，也可以看到和平解決邊界問題的可能性比較長期的和平共處的局面，甚至看得非常清楚。

主雅客來勤

友好和支援

中國不論顧念國大小，都願同亞非各國和平共處，而且願意同有關的友好國家加強團結、相互支持，相互援助。中國同緬甸、錫蘭、柬埔寨等國之間的經濟關係，對中國也有利。

中國堅決支持柬埔寨反對帝國主義的侵略和中立的政策，支持。西哈努克親王就說：「中國對柬埔寨的支持是肯定的，不含糊的。」是有其令人感動的……

沒有大國沙文主義

西哈努克親王指出了中國的一個獨特的偉大品質，他指出：「一些大國的做法，是按照被援助國家在人口、地域以及富有等方面的重要性來區別對待他們的友好國家。中國對它的朋友的援助和接待不取決於這些友邦在物質上的強大和強盛。」西哈努克親王一再讚揚中國沒有大國沙文主義。

可靠的朋友

這是真正知心朋友的讚賞。

美國和它的追隨者，企圖把中國說成一「擴張主義」、「侵略成性」，威脅著亞洲的鄰國。但是，亞洲的人民，以及亞洲許多國家的領袖越來越清楚地看到，中國既不侵略，又不威脅別人，而且是一個最和睦的鄰人，最可靠的朋友。

施君玉

法雜誌稱法特務在英綁架皮杜爾功敗垂成

皮杜爾歷任法要職是戴高樂政敵

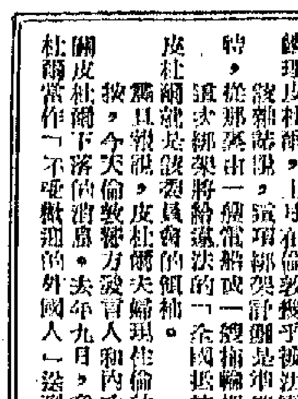
法國前總理皮杜爾

【路透社巴黎一日電】法國一個錄週刊「雜誌」今天說，逃亡的前總理皮杜爾，上月在倫敦幾乎被法國秘密偵探綁架。

該雜誌說，這項綁架計劃是準備將皮杜爾綁到赫爾尼蘭或是馬爾他，從那裏由一架飛機或一艘輪船把他綁到法國。

該雜誌說，綁架將給該法的「全國抵抗委員會」一個「致命的打擊」。

皮杜爾就是該委員會的領袖。

據報道，皮杜爾夫婦現住倫敦郊區。

肯尼迪「多邊核計劃」法譏為「多邊滑稽劇」

說美要別人出錢它來抓權異想天開

北約組織理事會在法缺席下續斟多邊核計劃

一空姐身首異處

誤觸飛機螺旋槳

旅日華僑舉行大會

紀念「二·二八」起義

北京雜技團赴神戶演出

京華小記

理髮師的妙喻

唐瓊

不顧政府禁令 法煤礦大罷工

國際商訊

珠江蓮花山成漁港

商店工廠銀行醫院及學校俱全

滬郊區農民遷入新村

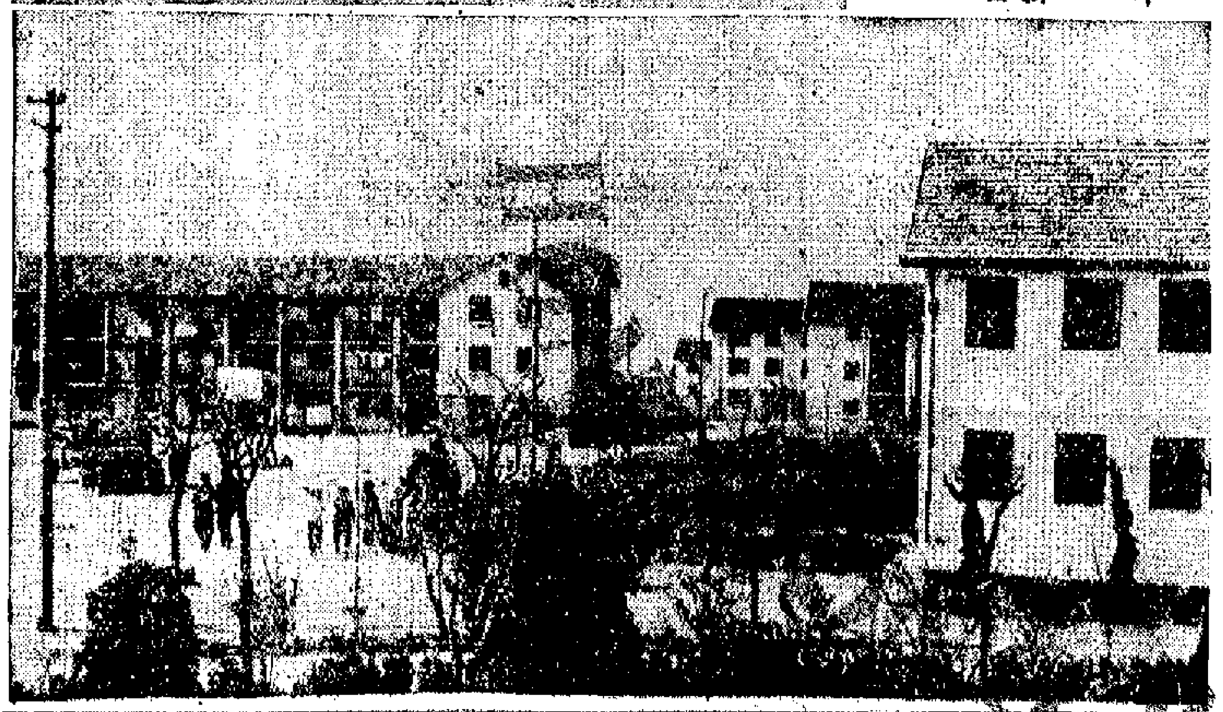

下圖：上海郊區馬橋人民公社的俞塘新村。俞塘新村是公社七個農民新村之一，這裏單是新造的二三層樓房就有二十九幢。

上圖：上海郊區馬橋人民公社飼養的奶牛。（唐元仁攝）

黃賓虹遺作將在滬展覽

遺作出版工作籌備中

專門治療各種口腔疾病

廣東口腔醫院成立

各科設備周全還能做整形外科手術

美洲組織奉美國之令

泛美部隊籌組中

是一支撲滅共產主義的「突擊部隊」

五十年沉冤洗清

日殺人犯判無罪

坐牢廿一年獲賠四萬餘港幣

美國商務部刊物說

印將更加依賴外援

這是加緊反華和經濟軍事化的結果

[illegible]

馬游擊隊活躍

泰馬軍遇反擊

英入共同市場之路

希斯承認已被堵死

今後英將轉而與其他歐洲組織合作

希斯

蘇格蘭空氣污濁

支氣管炎死人多

每年有二千五百人死亡

搜集民族音樂遺產

中央樂院著成績

近年已獲大批資料圖片

國際鱗爪

珍曼絲菲老公毆人

理髮師索償四萬元

無奇不有

搞爛鋼琴創紀錄

分多鐘毁一架

別人新婚他用剪鉸

教堂老鼠捉入官府

業餘幻藝界 今明大會串

幻藝聯會昨天宣告誕生

【本報訊】常常以節目娛人的業餘幻術人士，昨晚舉行聯歡，宣告香港業餘幻術聯會的成立。

昨晚七時半，該會成立典禮在灣仔修頓球場舉行，第一屆職員同時就職。周埈年主持揭幕及監誓，張有興頒發[illegible]證書。

關於幻與藝，該會主席阮逸坤昨晚解話稱：「過去，有人以爲幻術與技藝是不同的兩種東西，其實幻術與技藝同是一家，如果要分，就只是文與武之分。」

他反對人們將幻術稱爲魔術。他說：「魔術之魔字，下面是個鬼字，將玩幻術說爲玩魔鬼之術，是不對的。」

該會副主席蘇健康致開幕詞後，開始節目表演，包括有幻術、舞蹈、技藝等表演。

昨晚赴會嘉賓約千人。

該會第一屆職員名單如下：主席阮逸坤、(副)主席蘇健康、阮文鵬，秘書曾昭寧，總務盧國標、(助理)杜桂賴，財務陳孵林、(助理)[illegible]……[illegible]

又：該會今、明兩晚在修頓球場舉行幻術、技藝大會串，每晚七時半開場，節目豐富，票價分一元二角、二元四角、五元等三種。

業餘幻術聯會成立，圖爲周埈年主持揭幕。（本報攝）

花社團

▲幻藝聯會集會，開門……[illegible]

▲會場中央，鋪一地毯；地毯之上，有人鶴髮，且以黑布蒙頭，但此非表演幻術，影長作合照耳。

▲拍照之後，久不開場，原來還要等待「灰士」……[illegible]

▲「灰士」雖遲，而時間不能久候，於是舉行無隆儀式，周埈年揭幕並主持監誓。……[illegible]

▲獻花之細路女，落落大方，又不失天真，有關此不知何家千金，但想像必出於幻藝人士之家。

黑布蒙頭 非演幻術
燈謎遊戲 不要中間

▲副主席蘇健康致開詞，首先說：「各界先生、各位女士」……[illegible]

▲會場中，有人到處找麻煩，問故，原來燈謎遊戲……[illegible]

▲有人到處找麻棚，問故，原來獎者皆破油，精於此道者多逗留獎品……[illegible]

新界學童保健 有待大力施行

市局議員候選人昨訪問錦田

【本報訊】革新、公民兩會聯合提名的市政局議員候選人李有璇、張永賢、吳頌堯、葉錫恩四人所組成的訪問團，昨天訪問新界元朗錦田各學校。被訪問的學校有柏雨中學、商會學校、鐵影學校、惠荃學校、光明學校、光大學校、樂德學校、蔡鑒學校、通德學校、元朗中學暨各校教職員。部分教師提出意見，認爲新界鄉村學童的健康問題嚴重，應擴大保健計劃，使包括教師在內。目前錦田一區有學童二千名，但步學兒童仍多，希望多設學校慶予……[illegible]

【又訊】吳頌堯昨在電台及電視的競選演播中說，他若競選成功，將致力於下列數事：（一）增建大廈廉租屋宇；（二）興建廉租學校大廈；（三）修訂及簡化各項市政法規；（四）加速執行徙置計劃，並改善有關徙置之種種措施；（五）建議及督促港府切實改善公共交通；（六）徹底遏止食污及倡導港府機關及公共事業機構對居民之禮貌運動；（七）多設公共圖書館、泳池、街市、遊樂運動場等……[illegible]

華革徵會員 定後天授旗

【本報訊】香港華人革新協會定四日下午八時，在大會堂音樂廳舉行徵求會員運動授旗典禮，屆時由主席陳丕士主持授旗。會後並有慶祝節目助興，包括粵劇「林沖休妻」、粵曲、歌詠、女高音獨唱、舞蹈「瀏江花月夜」、「牧笛」、「遊戲舞」、「弓舞」、「烏克蘭舞」等。

爲配合此次徵求運動，該會將於同日出版「徵求會員運動特刊」，詳細介紹該會之宗旨、歷史、社會福利、調解工作及文娛、婦女、學術、康樂等活動情況。

該會分設於灣仔、九龍和筲箕灣的三個「平民醫療所」，設備完善，服務良好，每年門診數字近十萬人次，經常免費歸當地貧民作各種防疫注射，種痘及贈藥免費兒童健康檢驗。其他的會務發展亦……[illegible]

在鄉村路兩年計劃中 西貢建十四行人路

鄉會調解糾紛由執委分組輪值

【本報訊】西貢區鄉事委員會昨召開常務會議，出席者有李康祖、謝樹華、溫日璇、李伯謙、凌宏仁、賴郁群、李國雄、駱九記、王啓峰、丘國通、曾容來、黄志仁等。議決：㊀執行委員調解民事糾紛，議決分組分三組，每組由三位主席及六名委員組成，輪流主理。㊁經費籌一千名，按照規則……[illegible]

會向理民府提出，但因財政預算所限，仍待時日解決通行。……[illegible]

昨日近六萬兒童 接受預防麻痺症

【本報訊】港府新聞處消息：超過五萬九千名小童，昨天在港府診療所及流動醫療隊接受第二次預防小兒麻痺症注射。內中，港島方面有二九二一人；九龍方面有三一、〇三五人；新界方面有一一、六九九人。

矮克發彩色影賽 今公開評選佳作

下午二時半在公主餐室舉行

【本報訊】獎額二百五十個，首名獎金一千元港幣的港澳業餘彩色攝影比賽，今天舉行公開評選了。

這個彩色攝影比賽，是矮克發港澳總代理捷成洋行舉辦，規定採用矮克發CT18彩色正影菲林，拍攝彩色幻燈片。

據悉，港澳兩地參加者甚多，捷成洋行一共收到幻燈片二千多張，定今天下午二時半開始，在大道中公主餐室，請由顧汝剛、簡慶福、仇永年、李日輝評位名家擔任評選，歡迎各界蒞臨參觀。

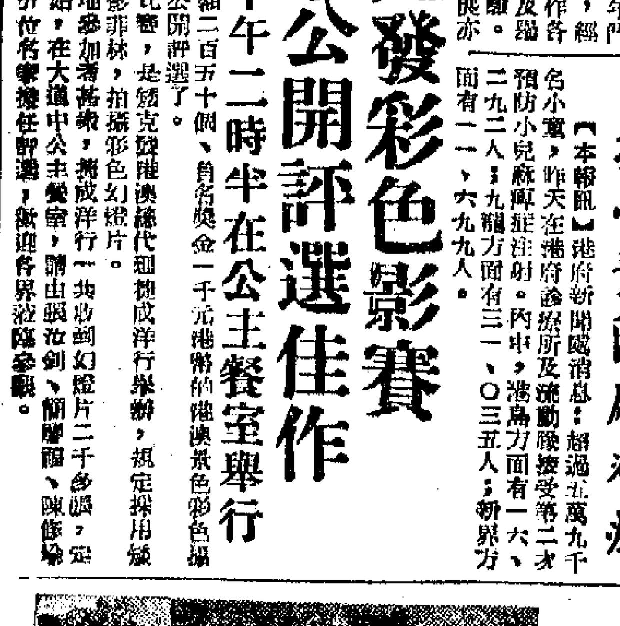

漆屏風——中國漆器展品之一

古雅堂璜兼具 中國漆器金木刻 今假大會堂公展

【本報訊】中國漆器以福州漆器及北京金漆鑲嵌最爲著名。福州漆器向以小巧日用品及花瓶聞名，其脫胎漆器，輕巧美觀，爲中外人士賞識。近年來創造出赤金閃光，寶石閃光，金絲瑪瑙，堆漆、樹、櫃、屏、桐，古雅美觀，名貴實用。

金木刻以潮州製作名聞全國，鐫刻「刻得人間春色回」，其雕鑿精細，如龍如鳳，內容豐富，很多富有人家用以裝飾神檯、大廳、書齋之用，經歷多年，古雅不變。近年來大受中外人士讚賞，精品尤多，本港若干大酒店亦採用作爲裝飾。

中國國貨公司及中藝公司爲供港九人士欣賞，特集合漆器及金木刻精品數百件，於今日起在大會堂六樓展覽廳公展，爲期一週，每日上午十時至下午六時開放，歡迎參觀。

周錫年參觀雪白牌電爐（左第二人），東泰公司總經理李寶海（左第一人）親自接待。

參觀雪白牌產品 周錫年表示讚賞

香港工業總會主席周錫年爵士，昨天參觀英大利工業展覽中雪白牌電爐及廚房設備攤位時，對雪白牌各種電灶產品之精良，甚表讚賞。周錫年在參觀時由總代理雪白牌產品的東泰貿易公司總經理李寶海親自接待。雪白牌電爐，在本港銷路甚廣。

據悉，雪白牌產品的東泰貿易公司總經理係由英大利最大的電器工廠所出品，亦爲一九六三年最新款雪櫃，在港九各大電器行均有出售。……[illegible]

小學改制太倉猝 中文私校不贊成

將彙集意見交有關當局

【本報訊】港九中文私校聯會昨已召集會議，對小學改制之事，表示不贊成。該會各方意見，對小學改制之改革，認爲須有充份時間之籌備，現時在太倉卒，許多困難問題，如課程、教材、課室設備、師資等均須得妥善之解決，故私立學校不贊成倉卒制改之舉，而希望教育局先行擬定官立學校由小學一年級起施行，得到成果良好時，全面實施。該會已……[illegible]

興建兒童遊樂場 西貢街坊將會商

【本報訊】西貢墟興建兒童遊樂場，修建圍牆及擴建天后廟演戲棚等，定六日由該區街坊值理會召開會議。

該墟興建兒童遊樂場地點，擬擇西貢道尾該處部分須填土平地，費用略多，但地方適中，且離公路，減少交通危險。

至於該墟水陸居民每年一度慶祝天后寶誕，定農曆四月十六日起一連四日五夜，演戲酬神。

港督昨巡視保良局

稱讚該局去年會務成績

【本報訊】港督柏立基爵士昨天下午，由港督府副官陪同，到保良局巡視。保良局總理趙永泰及董事局主席等均到場歡迎，並向港督報告該局一年一度的巡視工作概況。……[illegible]

華員協會婦女部 定期歡祝婦女節

【本報訊】香港華人員協會婦女部，定八日晚由六時起，在佐敦道三十六號六樓會所舉行慶祝三八婦女節聯歡晚會。屆時並有歌詠、舞蹈、話劇、電影等遊藝節目，並由成人每位一元，小童五角。是日晚七時半開始舉行聯歡晚會，由婦女團員及親友參加。……[illegible]

雯雪麗自發粉 今在中總表演

【本報訊】雯雪麗自發粉的總代理商……[illegible]公司，定今日在中華總商會九樓禮堂舉行示範表演。表演時間分三場：第一場由上午十一時開始，第二場下午二時半，第三場下午四時半。該公司已派出講師一千二百五十張，請各界人士前往參觀。……[illegible]

今日集會

香港教師會中文部（下午三時）在會所舉行小學改制座談會。

香港中華基督教會（下午四時）在黃大仙祝禮堂舉行慈善音樂會。

荃灣商會（下午五時）在雅麗珊社會服務中心舉行新職員就職典禮。

……[illegible]

中華製衣總商會（下午六時）在大會堂九樓……[illegible]

港九各業製造商會（下午七時）在廣州酒家舉行春節聯歡。

……[illegible]

米行商會首腦選出

翁鑑芳楊永庥分任理監事長

【本報訊】香港米行商會第十二屆理監事已於周年會員大會中選出，一大部份人選均屬熟識，並定本年四月十四日由該會成立四十四周年紀念，在中國酒家舉行慶祝會及新職員就職典禮。……[illegible]

樂善堂註冊公司

定下月選舉新員

各總理熱心捐款辦小學

……[illegible]

乍頭批發商會 新員昨天就職

賀客兩千餘人贈撥作福利金

【本報訊】香港乍頭批發商會，昨日下午六時，在中國酒家舉行第……屆職員就職典禮，由……[illegible]

官塘區地底沼氣 已在逐漸消除中

【本報訊】港府新聞處消息：官塘工業區地底沼氣，現時已在逐漸消除，並有關當局正在……[illegible]

石礦業總商會 已獲批准成立

【本報訊】由本港石礦業商人林志雄等籌備的石礦業總商會，已獲港府批准成立，……[illegible]

港督及其夫人巡視保良局，圖爲港督在該局參觀工作情形。（本報攝）

今日廣播與電視

中文電台

七時時代曲。八時半粵曲。九時廿分京曲欣賞。十時……[illegible]

英文電台

……[illegible]

商業電台

七時音樂；四十五分時代曲。……[illegible]

麗的銀台

七時廣東音樂；……[illegible]

麗的金台

……[illegible]

麗的電視

……[illegible]

澳門綠邨

七時音樂；……[illegible]

空姐運毒疑案　搜獲有關文件

港警向曼谷提供線索

東京一中國酒家老闆涉疑走私被扣

【法新社曼谷一日電】根據香港警察的情報，泰國刑事部昨天搜查曼谷某金店，查出與香港曼谷間販賣毒品有關的文件。

香港警察提供了此種線索，因爲他們星期三在泰國一架飛機中拘捕機員兩人。

警察方面說，是先在一個泰國航空女侍應生和一個男侍務員行李內搜出文件，因此以後更在個人身上搜查。

【本報訊】廿七日晚，一架班機由曼谷抵港，警務機場時，海關人員搜出一批毒品，拘留一名「空中小姐」及一名機上男侍應生。此宗案自昨在北九龍裁判署審訊。控方請准法庭將案押候七天，暫不聆取被告答辯。法官准兩被告各以五千元保釋出外候審。

被告兩人：（一）女子 Vijid Wanangura，廿四歲，係泰國（曼谷）航空公司的「空中小姐」，泰國籍；（二）男子 Uthai Rwisakul，廿六歲，泰國籍，係泰國航空公司侍應生。

【法新社東京一日電】東京警察今天在一家中國酒家搜出一百廿三件貴重磁器，並以走私罪名將酒家老闆扣留。

吳家飯店主人吳四貫（譯音）在一九六一年底至六二年一月間以港幣三萬二千九百元由香港買入磁器一百三十七件，他在新聞上說是香港友人張某送給他的禮物，價值一百四十萬日元。吳某自認，所謂的價值三分之一。吳某去年十二月曾一度因非法匯美元到香港被捕後交保。

神棍害人不淺

婦人被解籤佬騙去財物

大發神經兩次跳樓尋死

【本報訊】一個曾被神棍騙去金飾值千多元的婦人，因精神大受刺激，兩度企圖跳樓自殺，昨又大發神經，被送往醫院施救。

這個婦人名叫張坤妹，四十九歲，原住李鄭屋村木屋區。年前發生大火後，被徙往李鄭屋村B座徙置大廈五樓四×六號。據說，她的丈夫多年前去了周來亞，迄今音訊杳無，只得在青山道×新興衣廠工作，同時收養了一名十多歲的女孩作養女。

今年農曆年初十，她到九龍黃大仙求籤，不料「解籤先生」存心不良，見她可欺，遂騙取她的財物。「解籤先生」扯謊說：「你前世好心，曾積落了一批金銀珠寶，如能到手，可值五萬元港幣；但這批金銀珠寶，必須拜神才可到手」。張坤妹頭腦簡單，信以爲真，忙即拜神。「解籤先生」說，要一兩黃金及一千元港幣才行。張卻沒有這麼多的錢，只有三雙手鈪、三隻金戒指、一隻金飾、一條金鏈。結果，這批價值千餘元的金飾落在「解籤先生」的手上。此後，騙子還到過張家二次索錢，一次十元，一次十五元。

一心等候「金銀珠寶」送上門來的張坤妹，最近以「解籤先生」避不見面，心中生疑，但又未敢對人家說，只是鬱鬱不樂。由於精神大受刺激，先後兩次企圖跳樓輕生，幸及時被制止。一次是跑上她的住所徙置大廈的七樓天台，另一次是上月廿七日下午四時，到欽州街六十×號二樓她丈夫的堂兄弟李×傑處，騙人不覺，又想跳樓。被救回後，在李×傑夫婦的勸解下，她方斷斷續續吐露被「解籤先生」欺騙財物的經過，並要求李去找那個「解籤先生」算賬。昨日張坤妹以尋不到騙子，竟發神經，李遂報警。警方除把她送往醫院外，並追查那個「解籤先生」。

意工展會昨天開幕

各國人士巡遊攤位

由意外貿次長剪綵　設酒會招待各界

港督今晨前往參觀　外地參觀團續到

【本報訊】規模宏大的意大利工業展覽會，已於昨日下午三時半，在意大利對外貿易部副部長史多孫主持之下正式開幕。

史多孫在剪綵之前致簡短演說，由意大利航空公司遠東區經理安立翻譯成英語。史多孫首先說，意大利對外貿易部部長屬孫，本列席臨時因事不克前來，改由他負責主持展覽會的開幕儀式。他強調香港的地理條件和貿易環境，在國際上具有重要性，其中包括銀行業務範圍廣泛和工業迅速發展等便利條件，而且香港與東南亞各國及周圍國家的貿易關係也很密切，所以意大利選擇在香港舉辦展覽會，藉以促進意大利與遠東之間的貿易。

史多孫主持剪綵儀式後，在意大利對外貿易協會主席奧格里奧、意大利駐港總領事波爾拉、商務專員桑頓尼路、意大利工業展覽會總經理桑塞拉等人陪同下，引帶各國駐港官員、港府官員、港府行政局及立法局議員、紳商名流及各界知名人士巡觀會場一周。參觀者對場內意大利貨品的種類繁多及質地優良，表示讚賞。他們亦對會場內部的美觀、整潔和攤位佈置井井有條予以好評。在史多孫巡觀期間，各攤位的香港代理商行負責人均親自歡迎。大會開幕後，購買入場券參觀的各界人士爲數甚多。

昨晚六時，展覽會當局在大會堂舞會廳舉行一個盛大酒會，到有中外人士五百餘名。酒會由意外貿副部長史多孫、展覽會主席奧格里奧及總領事波爾拉任主人。情況熱鬧。

昨日參加開幕禮及酒會的人士，包括有港府財政司郭伯偉、港府工商處處長何禮文、副處長巴勞、巴浩、蘇拉士，各國駐港領事及商務專員、港府新聞處處長穆廷，怡和洋行董事長巴頓，西商會主席林根，副會長高卓雄，中華總商會會長王寬誠，副會長，西商會秘書凱特，律敦治，中華廠商會會長莊成、尹致中，周錫年、周埃平，郭贊、馮秉芬、白英奇主教，匯豐銀行總經理桑打士及香港馬經理奧利芬，本報社長費彝民及意大利參展工廠的代表，香港代理商，以及昨日抵港參觀的泰國代表團全體團員……等。

又、港督柏立基定今日上午應邀參觀展覽會。在港督參觀期間，大會將停售入場券。

泰國代表團昨日抵港之後，今明兩天又將有兩個東南亞國家參觀代表團抵港。

港燈工人生活困難

函促資方調整待遇

【本報訊】香港電燈工人因物價、屋租上漲，工人生活日趨困難，曾於去年六月向資方提出調整待遇的要求，距今已八個多月，其間經過勞資十次會談，迄無明確答覆。上月廿二日香港電燈工會代表爲要求資方早日答覆，向資方舉行會談，香港電燈公司資方表示要等待港府的調查報告書發表後始行答覆。二月廿六日香港電燈工人在工會舉行代表會議，該會主席在會上報告與資方會談的經過後，代表們一致認爲調整待遇問題由工人提出要求以來，已有八個多月，但公司至今未有切實答覆。工人平均每月工資二百多元，負擔一家五、六口人，生活困難。不少工人在收工之後，還要去替人家搬水，或作粘紙袋等工作來補助生活。電燈公司面對工人的困難，理應迅速接納工人的合理要求。最後決定再函公司，繼續進行交涉。

大角咀興建健康院

【本報訊】港府新聞處消息：九龍大角咀地點將興建一間新健康院，內設擁有廿六張病床的留產所。建築工程定本年五月間開始，需時約七個月完成。

該健康院樓高四層，位於太子道以南之鴉蘭街及廣東道交界處。地下將爲候診室、醫務人員辦公室、敗藥室、小型手術室，及配藥室。二樓則爲示範室、觀員及助產士辦公室，以及駐院醫生宿舍。留產所、產房及監護室均設在三樓，四樓則爲護士宿舍，及貯物地點。

天氣預報：吹輕微東風至東南風，初時密雲，不久轉爲天色晴朗。

意大利工展開幕　上：意大利外貿次長史多孫（右）在開幕禮上致詞；左爲意對外貿易協會主席奧格里奧。下：意工展會會場佈置頗爲新穎。（本報記者吳光亮攝）

市政局主席景韓已離職

港督委派丁高繼任

鄔勵德接任工務局

【本報訊】市政局主席兼市政事務署署長景韓，因事離職，由本月一日起港督特委丁高任市政局主席兼市政事務署長。丁高自本月廿五日起任新界民政署副署長。

【本報訊】港府新聞處消息：工務司英格里在各殖民地服務凡三十三年之後，定本月六日離港，作退休前假，由鄔勵德代任。工務局各同人及英格里友好於今日中午十二時在港府合署東座七樓以臨別紀念品一件贈與英格里。

英格里曾在本港服務六年及在馬來亞服務廿七年。

穗澳江澳客輪本月班期排定

【本報訊】澳門消息：穗澳線及江澳線客輪，本月份班期：穗澳線「紅星一一五號」客輪逢單日中午十二時由澳開往廣州，江澳線「紅星一○一號」客輪逢雙日上午十時自澳門開往江門。

一神經病者傷人復自刺

【本報訊】大道西四×五號Y廚十三樓後座，昨晨有個突發神經的瘋漢用刀刺傷妻子後，再刺自己頭部，雙雙送院救治。兩傷者：（一）朱錦超，卅三歲；（二）李少靜，廿六歲。

大戰時兩英製手榴彈

在聖十字徑山頭發現

【本報訊】港府新聞處發出消息：一名十三歲的男童昨日通知警方，說他在聖十字徑的一個山上發現兩個世界大戰時英國製的手榴彈。警方的「爆炸品處理專家」到場，將該兩手榴彈移去。

福來村廉價屋

昨起接受申請

月入四百元以上者可往辦手續

【本報訊】荃灣福來村廉租屋於昨日起開始接受申請，凡每月收入在四百元以上及家人不少過四人或不超過八人的本港居民，均可前往該村臨時辦事處辦理登記手續。福來村廉租屋共有居住單位約三千個，該村房屋月租最高是八十八元，最低五十四元，共分大小九種。如申請人不能親往登記，辦理手續，可將家庭負責人姓名、身份證號碼及通訊地址寄至該村臨時辦事處辦理。

香港屋宇建設委員會的公告申請廉租屋類別及申請辦法錄下：

（樓房數量九六零），可住七人（月租八十八元），設有電梯之多層大廈；可住五人（一零七二），（七十二元），設有電梯之多層大廈；可住七人（三零），（八十三元），地下至五樓無電梯；可住七人（六十四），（七十五元），六樓無電梯；可住七人（六十四），（七十元），七樓——無電梯；可住五人（三二零），（六十八元），二樓至五樓——無電梯；可住五人（六十四），（六十一元），六樓——無電梯；可住五人（五十四元），七樓——無電梯。

（一）申請人全家人數，連直系近親在內，不得少過四人或多過八人——十歲以下兒童作半個計算。（二）申請人全家每月入息總在四百元至七百元之間。（三）申請人須將家庭負責人之姓名、身份證號碼及通訊地址寄至福來村荷花樓屋宇臨時辦事處房屋經理收。申請人暫無須申報其他事項。（四）本會將儘速通知申請人其登記號碼，此後申請人一切來函均須提寫此號碼。（五）本會將舉行抽籤以決定已登記之申請者誰能獲得優先調查，屆時申請者將由本會通知其前來本辦事處填報其他詳細事項。

據屋宇建設委員會說，本會在選擇住客過程中任何階段，絕不收取任何費用。如有人謂能取得優先權而向申請人索取款項時，申請人切勿受騙，並應立即向警方報告。所有經調查之職員，均攜有該會所發之身份證，申請人於未答覆任何詢問之前，應要求該職員出示其身份證，以防假冒。

警方截獲「蛇客」

自澳潛來西環登陸

十七人被捕三人涉嫌是「蛇頭」

有退職警員參加一人在杳緝中

【本報訊】警方一個探隊於昨天早上在西環海旁截獲一批自澳門來港的「蛇客」，其中有三人涉嫌是「蛇頭」，已被捕，另一「蛇頭」在逃。這宗案件揭發，販「蛇」組織中有退職警員參加，三個涉嫌「蛇頭」中有一人便是這類退職警員。警方現又通緝另一退職警員，綽號「大鼻」。

本案是由華探長郭生、高級探目黃泰日、探目陳炳倫等所率領的探隊破獲的。這個探隊昨天凌晨即撒網埋伏在干諾道西均益倉附近。有私家車四輛在黑暗中出沒，停在路上，跟着渣甸蛇小艇泊岸，有三十多人自小艇登陸，進入私家車。探隊適時殺出，四輛私家車企圖突圍，兩輛被探隊截住，兩輛逃去。該案偵完，天將未流。

被截住的私家車上有十七人，據說這批「屈蛇」全數有三十餘人，餘眾當已逃逸。被捕的十七人中，三人涉嫌是「蛇頭」，均男性，乃是岑×仁、林×、呂×明。第三人聽說是退職警員。

逃逸的那批人中，亦有嫌疑「蛇頭」一人是退職警員，綽號「大鼻」，警方正在通緝中。

據謂這批「屈蛇」自澳門來，代價是每人一千元。他們可能被解返澳門，「蛇頭」可能被控告。

油船喋血案　兩海員均死

【新華社訊】昨晚香港一艘油船上海員家大力於昨日死亡，「胡（譯音）」山胆一山死亡。

他是在一場打鬥中頭部受傷的。這艘英國油船的「勇士」號船員間的一場打鬥，當時該船正在通過蘇彝士運河；打鬥發生在前天。事後，該胡船轉到亞力山大港，被送入醫院。另一香港籍船員蘇若（譯音），已在打鬥中死亡。

第二批新老虎機明日在中區裝設

【本報訊】港府新聞處消息：另一批新泊車收費錶共二百卅一個，明（三）日（星期日）在港島中區裝設。此批新錶將在下列街道安裝：

林士街——安裝一小時錶，以代替現有的四小時錶，並安裝若干一小時錶。

文華里——安裝一小時錶。

福利街——安裝兩小時錶。

永樂街——安裝一小時及兩小時錶。

文咸西街——安裝兩小時錶。

文咸街——安裝一小時及兩小時錶。

孖沙街——安裝兩小時錶。

急庇利街——安裝兩小時錶。

乍畏街——安裝兩小時錶。

中區新填地（急庇利街）——安裝半小時及一小時錶。

此等新錶及現時已在林士街以西的干諾道中裝設的收費錶，將依照時間使用，即由三月四日（星期一）起每日由上午八時至下午七時使用，星期日及公衆假期除外。

神經漢發惡鐵枝傷警員

【本報訊】昨晚九時四十分，一警員黃×慶（廿三歲）巡經荷李活道西大街口，見一神經漢亂街追人，上前制止，神經漢發惡，揮動鐵枝，把黃的頭部打傷。神經漢後被捉住，黃則送院敷治。

男子服滴露

【本報訊】昨晚十一時半，欽州街×號天台一男子劉廣（卅一歲）服滴露自殺。據說他賭輸了錢。

布拉溫來客檢疫當局昨宣佈撤消

【本報訊】據港口衛生當局昨日宣佈：本港對菲律賓布拉溫省（巴丹奴）來客施行的預防霍亂檢疫限制，現已撤消。

春江水暖我先游

銅鑼灣維多利亞公園泳池昨天開放，百餘青少年男女首先下水，場內平添熱鬧。（本報記者黃洋攝）

銅灣泳池昨開放

百餘男女先下水

【本報訊】多次未卸，泳季將臨，銅鑼灣維多利亞公園內的游泳池昨日已告開放，除假日全日開放外，平日分爲兩段：上午十時至九時；下午一時至六時。三月一日以後每日開放。

昨日上午，維多利亞泳池內仍然很冷，沒有溫暖，下午，陽光普照，氣溫驟升，一如初夏，不少青少年均來湊興，以慎「一年之始」，其中以男女學生爲多。三個泳池，均擠上數十人，浮沉水中，熱鬧非常，合共上泳的約有百餘名。

鰂魚涌新街市先啓用後開張

【本報訊】鰂魚涌新街市已於昨日啓用，據說可能在下月間補行開幕式。所有豬肉、牛肉、海鮮、雞鴨攤位、蔬菜流動小販，均遷進新街市營業。新街市三樓爲市政局辦公室及府物室，四樓爲小販管理隊臨時宿舍。

人事登記處流動隊

下週六開往打鼓嶺

【本報訊】港府新聞處消息：根據港府最近的一項命令，凡居住於新界打鼓嶺區十八歲以上之村民，如未曾領取身份證者，須前往人事登記處辦理登記，領取身份證。

該等鄉村計爲坪洋、坪輋、山雞乙、大埔田、塘坊、李屋、簡頭圍、鳳凰湖、木湖、老鼠嶺、瓦窰、松園下、竹園、新屋嶺、沙嶺、香園、松園下及竹園。

港府人事登記處流動隊由三月九日（星期六）起，前往打鼓嶺區辦理人事登記，故請該等鄉村之鄉民攜帶資料前往登記。

僱用助手通告

由一九六三年三月一日起本西醫接納倫敦大學醫學士黃剛西醫爲助手

診症時間：上午九時半至十二時　下午四時至六時　星期六下午休息　星期日上午九時半至一時半

黃燮　啓

皇后大道中華人行（）八樓

本公司第二分公司（灣仔門市部）原日設在灣仔道茲因拆建暫遷灣仔莊士敦道二一四號謹訂於三月二日正午十二時開業敬請光臨指導（不設儀式）

中國皮鞋有限公司謹啓

沈常福大馬戲

九龍黃大仙（近啓德機場）

今日起再演五天

狗踢足球，笑到肚赤

最後展期　勿失良機

優待券照常通用

漆器金木刻展覽

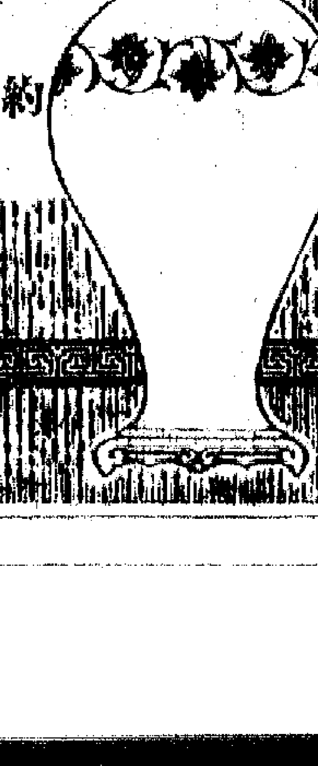

訂於三月二日至八日上午十時至下午六時假座香港大會堂六樓展覽廳舉行

恭請光臨欣賞

漆器金木刻展覽

中國國貨公司　中藝（香港）有限公司　敬約

周年大賽今展開 三項錦標有劇鬥

新馬上陣家輝感恩日聲威壯

分三天舉行的週年大賽馬，今日先跑第一天的十場，分上下午舉行，十二時正開賽；快活谷到時又將有一番盛況了。一九六三年份新馬將在今天作處女出賽，八項錦標大賽，也將在週年大賽中展開角逐。

今日的賽程，第三班分三組出賽，兩組跑半哩一七〇碼，一組跑一哩一七一碼，這一場是「鐵行杯」。第四班也賽三場，兩場六化郎四十碼，其中一組是紅牌生爭「騎師杯」，一組跑一哩一七一碼，爭「西洋會杯」。第九班兩場，一組跑六化郎四十碼，一組跑一哩一七一碼。一九六三年新馬分兩組跑一哩。

六三年份新馬據說有超羣質素，從準備過程看，競爭應有均勢，以今天出賽說，第二場，「家輝」、「國賓」，固然是衆矢之的，但「珍意」、「幻想」也有力突擊。第四場，「感恩日」、「衆勝」號稱遍天，不過「波斯玫瑰」、「大玩意」固非弱者，「揮威民第二」、「寶城」也甚力有佳。

三場錦標賽，「佳利」、「弈路」、「黑旋風」、「得勝將軍」、「一家寶」將成熱門。

騎師方面，梅道登、郭子猷、柯富達、衛林士依然最佳。蔡克文、譚榮誠也該時刻留心。

十場賽前的分析如下：

再來一次秀慧爭勝 訊童美華半冷對象

第一場（第九班，六化郎四十碼）

一、凱富	一四二	洪憲康	蘇	7
二、抗飛沙	一四五	王劍影	諾	5
三、獨數帝（不出）	一五四			
四、秀慧	一五一	岑衛常	亮	3
五、飛箭	一五二	郭子猷	羅	1
六、奢風	一五〇	邱建福	托	6
七、美華	一四五	雲錦焜	朱	2
八、再來一次	一五〇	鄭棣池	吳	8
九、保利高	一三三	施露華	賜	9
十、易力	一四二	柯富達	亮	4

「凱富」成熟日進，胖氣漸見馴服，前路如不太落後，直路門後勁，「再來一次」會受到大威脅。

「秀慧」越跑越進步，這次必定更接近，可以一鬥「再來一次」。

「飛箭」換上郭子猷，但負磅嫌重，只能當半冷門博。

「美華」前途後勁俱不弱，就嫌年事較老，成冷門時，可以投注贏位票。

「再來一次」質超此班，如變來不出意外，大可再勝一仗。

「易力」跳閘上柯富達，仍不敢看好，長力似更不如「美華」。

「奢風」有質而未有過表現，只能當大冷門論。

家輝國賓聲威甚壯 珍意幻想沉着應戰

第二場（六三年新馬，一哩）

一、助力山大（不出）	一四七			
二、國賓	一四七	林國疆	顯	3
三、家輝	一四七	梅道登	劉	5
四、貴妃（不出）	一四七			
五、幻想	一四四	譚榮成	美	1
六、良時友（不出）	一四七			
七、好利	一四四	施露華	趙	7
八、珍意	一四七	柯富達	貝	6

混世魔王佳利豪勇 邏輯特美驊較可靠

第三場（第四班，六化郎四十碼。騎師杯，紅牌生賽）

一、混世魔王	一四五	畢志榮	亮	13
二、弈路	一五四	譚榮成	羅	2
三、迪金寶	一三五	唐宏洲	托	12
四、雙喜	一三三	梁錦垣	美	3
五、飄姚	一四六	周振鏞	羅	7
六、佳利	一四八	鄭棣池	托	5
七、寶力民	一四四	施露華	眼	1
八、邏輯	一四七	斯烈斯	皮	9
九、萬里驊	一四〇	李家璟	托	10
十、純利（不出）	一四六			
十一、揮威太子	一四五	屈鏞士	皮	4
十二、桃紅鐵	一三三	彭利來	趙	6
十三、特美驊	一四四	莫華均	朱	8
十四、皇冠	一三五	羅國威	諾	11

「混世魔王」豪勇，此駒遲早要升班去，畢志榮可能藉此而奪得「騎師盃」的。

「弈路」甚勇，配搭亦強，但配重可慮，方熟時，不能過信。

「飄姚」狀態好，但路程嫌長，當冷門博尚可，不宜熟捧。

「佳利」與鄭棣池，應該是一對成功的配搭，馬勇人強，染指錦標機會甚大。

「邏輯」質與俱佳，馬又易騎，是熱門中贏出來派彩較壯的，值得投注一票。

「特美驊」近況甚湧，態佳路合，直路上的表現衝勁，可以異軍突起。

「揮威太子」是有實力爭贏而臨場可能被冷落的，成冷門時，不妨投注贏位票。

要扒大冷門，推薦「雙喜」、「寶力民」。

感恩日衆勝威望高 波斯玫瑰可亂大局

第四場（六三年新馬，一哩）

一、女俠士	一四七	王劍影	趙	11
二、大玩意	一四七	衛林士	貝	2
三、大會堂	一四四	譚榮成	殷	8
四、寶城	一四四	林敏鏗	蘇	1
五、公道	一四七	林國棟	吳	6
六、金寶	一四七	陳杰	托	5
七、揮威民第二（不出）	一四七			
八、波斯玫瑰	一四七	梅道登	關	10
九、衆勝	一四七	何偉航	亮	9
十、士露威	一四七	羅倫	奏	4
十一、美麗	一四七	雲鴻鈞	朱	3
十二、特美驊（不出）	一四七			
十三、感恩日	一四七	郭子猷	紅	7

「大玩意」的準備功夫做得甚好，雖非熱門，求勝對象，但威力不弱，留意勁敵。

「大會堂」也是一匹操得夠出色的馬，只是對手強，落後人的決心難測，可能加智。

「波斯玫瑰」質不在「衆勝」「感恩日」之下，但成熟似稍有不如，可亂大局而未能贏。

「衆勝」越操越好，步頭比「感恩日」茁壯，求勝機會甚高。

「感恩日」成第一熱門，已是無疑問，不勝亦應有位置。

「寶城」消質體厚，近況亦在水準之上，林敏鏗如有大決心，爆半冷門不奇。

「公道」、「士露威」頗佳，留意演出，作為下次的取捨張本。

亞巴治質新當起 雅儀蜻蜓有威脅

第五場（第九班，九化郎）

一、亞巴治	一四六	譚榮成	美	6
二、强光	一四四	何偉航	索	3
三、蜻蜓	一四六	郭子猷	吳	5
四、雅儀	一四九	梅道登	羅	7
五、喜利	一三〇	鄭棣池	賜	2
六、傳得	一五四	莫華均	殷	1
七、玫瑰花	一三二	王劍影	諾	4

「亞巴治」質新當起，照理應勝此賽，今次必成熱門，不過非無對手，太熟時有戒心。

「蜻蜓」是嫌老去，但此駒從未配過好手，能異軍突起的。

從早操頭，「雅儀」是「亞巴治」的真正對手，此駒質實，早期又未揚威，加強配搭，大可一搏而下。

「得喑得」馬勇，不過路程非所宜，能扒頭嗎？

「亞巴治」、「玫瑰花」久沉冷門，不過論質，也是第九班中的超級馬，冷落時可以小搏。

「强光」是好對象。

馬經

黃牌騎師主編

可能因此而多分三幾塊錢也不定。

「幻想」的準備功夫做得不錯，但面對前面兩駒，敢打硬仗否？可勝而門志有疑問。

「珍意」近況甚佳，此駒可以威脅「國賓」、「家輝」，如有意外，柯富達的門志堅強，「大安」、「艷陽天」的操練十分正常，但今次可能是志在吸收經驗，留意演出如何，好作下回選擇。

高士美喜相逢對殺 一帆風順收漁人利

第六場（第四班，六化郎四十碼）

一、黯色多	一三五	莫華均	殷	11
二、一帆風順	一四九	譚榮成	美	13
三、一定能	一五〇	陳銳鏞	羅	9
四、虎威	一三六	林國鏞	橫	7
五、高士美	一四二	岑衛常	托	10
六、喜相逢	一五二	柯富達	托	2
七、霸門王	一四八	郭子猷	紅	4
八、馬雷達	一四九	衛林士	貝	5
九、[illegible]	一四八	雲錦焜	朱	8
十、歡夫人	一四八	梅道登	皮	1
十一、帝能	一五二	林國棟	鏞	12
十二、嶋虎	一四八	蔡克文	吳	4
十三、先鋒	一四五	陳浩祥	羅	4
十四、聰明人	一四二	鄭棣池	托	14

「一帆風順」體質超羣，本季三勝第五班後，升級仍負重磅，受重視處可錄，易如探囊取物。

「高士美」身健步闊，前次郭子猷上陣，不敵「馬雷達」，關而易見。前次路程甚有關係，目前已臻大勇階段。岑衛常上陣，揚防爆出半冷。

「喜相逢」與「聰明人」，與「高士美」同一級，都具有取勝的力量，如不惜同廐相殘，勝算仍高。

「一定能」跑五化郎已不弱，六化郎四十碼自難必勝，陳銳鏞此廐馬匹，說不定會有收穫。

忘備冷門

雙	喜
虎	威
滿	冠
加	利

黑旋風躍升門忠誠 喜鵲批太眞可一博

第七場（第三班，一哩一七一碼，鐵行杯）

一、從心所願	一四五	梅道登	托	4
二、黯牛（不出）	一五二			
三、黑旋風	一四六	陳杰	托	10
四、喜鵲批	一三〇	郭子猷	紅	
五、好希望（不出）	一四〇			
六、忠誠	一五〇	蔡克文	殷	3
七、和平萬歲（不出）	一四五			
八、太眞	一四六	衛林士	貝	7
九、滿冠	一五〇	賴錦輝	吳	1
十、土王子	一四一	洪憲康	皮	
十一、新寶	一四一	柯富達	托	
十二、翻多娜（不出）	一四四			
十三、人造衛星	一四九	鄭棣池	蘇	8
十四、泰祖	一五〇	羅倫	皮	5

「黑旋風」是升班馬，第五班九化郎，牛收圈情況下，姚練一分五十三秒三的大超時速。躍升三班後，操練積極。

論理可勝。「忠誠」擅跑此程，力追「翻心」的演出，歷歷在目，有威脅「黑旋風」之力。

「滿冠」與「新寶」都有備，搖防顧此失彼。近期態操勇，潮感火候，成半冷門，可以一博。

「太眞」演質超羣，擲跑捷速。「喜鵲批」配上郭子猷，値得看高一兩級。賓態俱佳，場地愈佳變化時，機會較好。

「土王子」與「人造衛星」的「捷迹」，遜搭配均匀的條件。

攻擅其。譚榮成出戰，可以威脅前駒。

同程站設體育路 賽馬日特別巴士

山光道今起將不再設站

公共交通諮詢委員會主席顧悅慈昨日宣佈：從適打道、堅丁僑廣場及灣仔碼頭等處開往馬場之特別巴士，今日將再度派出服務。簡氏又稱：「上次賽馬時，各線特別巴士乘客均有增加，尤其灣仔碼頭一線，乘客比對上一次賽馬時增加一倍之多。」「賽馬散場時，山光道將無巴士開出，巴士將從體育路及防衛軍總部開行。」

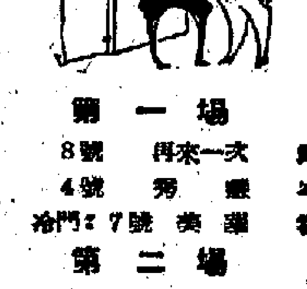

測預馬賽

場次	號數	馬名	騎師
第一場	8號	再來一次	鄭棣池
	4號	秀慧	岑衛常
	冷門：7號	美華	雲錦焜
第二場	3號	家輝	梅道登
	2號	國賓	林國疆
	冷門：8號	珍意	柯富達
第三場（騎師杯）	8號	邏輯	斯烈斯
	1號	混世魔王	畢志榮
	冷門：9號	萬里驊	李家璟
第四場	13號	感恩日	郭子猷
	9號	衆勝	何偉航
	冷門：2號	大玩意	衛林士
第五場	1號	亞巴治	譚榮成
	4號	雅儀	梅道登
	冷門：3號	蜻蜓	郭子猷
第六場	8號	馬雷達	衛林士
	12號	嶋虎	蔡克文
	冷門：3號	一定能	陳銳鏞
第七場（鐵行杯）	2號	黑旋風	陳杰
	12號	新寶	柯富達
	冷門：14號	人造衛星	鄭棣池
第八場	7號	恒景	畢浩清
	2號	來人證券	衛林士
	冷門：1號	太陽神	布迪廉
第九場（西洋會杯）	13號	得勝將軍	郭子猷
	7號	一家寶	梅道登
	冷門：5號	醒目	邱建福
第十場	3號	大胆	蔡克文
	8號	新霸	郭子猷
	冷門：4號	良辰	陳浩祥

熱門 冷門

熱門	冷門
邏輯	一帆風順
雅儀	從心所願
恒景	海上霸王

獨贏過關

位贏過關

珍意
雅儀
馬雷達
得勝將軍
大膽

晨操散記

混世魔王厲害 人造衛星閃爍

昨晨最後試跑，値得注意的鏡頭，摘錄出來，以供大家參考。

「飛箭」郭子猷試半哩，五十七秒，末段廿八秒四，狀態好，如能放頭，可出半冷門。

「家輝」梅道登試半哩，五十五秒一，末段廿八秒三，步頭淺闊，將與「國賓」決勝。

「混世魔王」畢志榮試半哩，五十二秒二，末段廿六秒二，姿態好極，可能捧走「騎師杯」的。

「佳利」鄭棣池試半哩，一分〇一秒，末段廿六秒三，有爭勝實力。

「邏輯」斯烈斯試半哩，五十七秒，末段廿八秒。狀態特佳，應是易騎的可靠對象。

「揮威太子」屈鏞士試半哩五十五秒，末段廿七秒二，狀態頗佳，應防爆出大冷門。

「特美驊」莫華均試半哩五十三秒二，末段廿六秒三，狀態特佳，是「騎師杯」中的一路奇兵。

「大會堂」譚榮成試半哩，五十五秒二，末段廿六秒二，狀態好，但對手太強，機會難。

「波斯玫瑰」梅道登試半哩，五十五秒一，末段廿七秒一，先到「雅儀」四頭，其勇。「衆勝」何偉航試半哩，五十四秒四，末段廿五秒三，清風送爽，有打倒「感恩日」的實力。

「感恩日」郭子猷試半哩，五十四秒三，末段廿六秒二，賓態俱佳，「坐三望一」。

「得喑得」莫華均試半哩，五十六秒一，末段廿八秒一，狀態好，獨鍾路長。

「一定能」陳銳鏞試一段，廿八秒三，狀態保持，可作冷門博。

「高士美」岑衛常試一段，廿七秒。賓態俱佳，機會顯明也。

「霸門王」郭子猷試半哩，五十五秒，末段廿六秒一，可以一鬥「馬雷達」。

「喜鵲批」郭子猷試半哩，五十三秒，末段廿六秒，勇極，如有好分頭，不能放過。

「人造衛星」鄭棣池試一段，廿六秒，狀態大勇，可爆大冷門。

「恒景」畢浩清試半哩，五十四秒，末段廿七秒一，一樣可勝。

「老友記」林國棟試半哩，騎師傾親征，進步甚多，可作冷門博。

「鐵寶郎」林國疆試半哩，末段廿八秒。如順利入閘，可以一鬥。

金銀島恒景狀態勇 來人證券耐跑耐拚

第八場（第三班，半哩一七〇碼）

一、太陽神	一三八	布迪廉	踏	1
二、來人證券	一五四	衛林士	目	6
三、飛劍	一三三	鄭棣池	吳	2
四、明輝	一四四	柯富達	托	5
五、金銀島	一四八	梅道登	殷	4
六、金雀	一三八	莫華均	紅	3
七、恒景	一四六	畢浩清	光	7

「金銀島」有二班頂的底質，因早期拚得過度，故退半退化，前次跑不過「信友」，已感氣短，經後復課，勇況漸趨，今次料收復失地。

「來人證券」混身是力，耐跑耐拚，原因當在於此，目前仍居大勇之態，雖負頂磅，仍可成績。

「恒景」不失爲半位爭贏之選，前跑一鬥之力。

「明輝」與「飛劍」，近況稍不如前，求一位尚易，要贏，猶有數駒未當。

「太陽神」遇拚短途，如果肯接近，今次負了輕磅，過份冷落，防爆大冷門。

一家寶心上人爭雄 飛奔苦練應防出冷

第九場（第四班，一哩一七一碼，西洋會所杯）

一、友愛	一四五	林國疆	托	8
二、加利	一三七	陳杰	張	1
三、錦鍋	一四五	雲錦焜	吳	6
四、飛弈	一四六	陳銳鏞	張	12
五、醒目	一四一	邱建福	托	4
六、一家寶	一四五	梅道登	托	2
七、萬年香	一四二	柯富達	貝	5
八、撓兒	一五〇	林國棟	殷	9
九、老友記	一四四	林國棟	殷	10
十、心上人	一四四	衛林士	諾	3
十一、紅珊瑚（不出）				
十二、得利	一四五	洪憲康	朱	7
十三、得勝將軍	一四二	郭子猷	蘇	11

「一家寶」有克「天才」之力，概可以想見，目前盛年當起，有態徵感勇之潛質，贏位上了，將不吃虧。

「心上人」早熟，倒四班後，選揹入位，實力夠強，已有明證，今次狀態勇進，負磅減輕，面臨勝利邊沿了，臨場相當，值得一搏。

「得勝將軍」本季苦戰，得郭子猷的助力，換騎於乾快場合勝回一位，潛力如何，亦見一二，今次加負十餘磅，場地乾快，倘有機會，如果場地軟慢，失位不奇，不可粗心大意。

「飛弈」漸熟，不斷進步，苦苦打聯，狀態已臻可靠的階段。成大冷門，小搏如何？

「友愛」與「醒目」，質超此班，操練正面，因變表現欠佳，屬可注意而不可倚持之類。

大胆良辰馬勇路合 新霸配強有力威脅

第十場（第三班，半哩一七〇碼）

一、地上飛	一三五	岑衛常	托	5
二、海上霸王	一三〇	蔡克文	吳	2
三、大胆	一三六	蔡克文	嚴	6
四、良辰	一四三	陳浩祥	朱	3
五、天馬	一四五	衛林士	貝	4
六、鐵寶郎	一三七	林國疆	皮	7
七、錦標（不出）	一四八			
八、新霸	一四六	郭子猷	吳	1

「大胆」與蔡克文，份屬老搭檔，前次竟然操縱不如意，使人頗感意外。今次揹土重來，值得一搏。

「良辰」本季初健康情況欠佳，經過一度時馬腦脚，但投注者始終懷有好感，目前已逐漸走上坡，狀態滋潤，已將夠入不敗的階段之後。

陳浩祥出戰「海上霸王」，冷門可博，本季折了數陣，始終沒法出頭，未免可惜，今次路合，只嫌反覆少少，如不太熱，淺嘗小博，似無不可。

「新霸」配郭子猷，狀態在進步中，贏騎術的助力，有擊敗熱門的希望，可以留意。

「鐵寶郎」配林國疆，騎劣難騎，只有冷門的機會吧了。

新界又間官立中學 本月可在荃灣興建 明年二月落成

能容近千學生

（本報訊）港府將在新界荃灣興建一間官立中學，可容納學生九二〇名。該學校係採用工務局選擇之新標準設計，在新界興建之第二間學校。該校之新建工程將於本月內開始，建築工程預料明年三月間可告落成。該校之主要建築物爲U字型，部份爲六層，部份爲五層。課室及校務處將設在此建築物內，另有科學、地理、音樂及手工地科實驗室共十二間，校長室、職員辦公室、醫務室、教員室等，禮堂設在另一座建築物內，其二樓及三樓與主要建築物相通。運動場及體育用品貯藏室位於地下。

結婚加價！ 少男少女不願聽

（本報訊）結婚加價了！港府通告，取消了一個通告，將結婚註冊收費加了價，有幾項加了價：

一、原來申請結婚費一元，現收二元。

二、原來根據第九項發出通知證書的收費一元，現改爲二元。

三、原來根據第十項發出特別執照的收費二百元，現改爲四百元。

四、原來由婚姻註冊官根據第廿二（二A）項主持結婚儀式的收費十元，現改爲十五元。其他照舊。

小狗被擊暈 兩男子入獄

（本報訊）上月廿七日，一部警車巡經大埔道時，見一小狗被人以繩縛頸部吊於一木柄上，一男子用木棍猛打狗頭，另一男子則在旁觀看。警員見狀即下車將兩男子拘捕，該狗已被打至暈倒。兩被告昨在北九龍裁判署應訊，承認控罪，被判入獄。

龍子龍華 季末清貨

百貨毛彩廠售

（本報訊）龍子行及龍華南大百貨公司，即日起舉行季末清貨大減價，所有名廠百貨，日常用品，上等毛衫，不計成本，撤底減價，照原價三、四折。且花式繁多，數量龐大，男女適合任何人之需要。如CATALINA運動衫原價一百廿五元，ARGO毛衫原價卅六元，外衣原價一百……

無綫電世界 下期要新內容

（本報訊）「無綫電世界」月刊第六期經已出版。

古玉玩家 十七歡聚

伴侶雜誌

川仕文英文

婦女與家庭 卅三期出版

北極洋行 大送贈品

娛樂畫報 今日出版

江雪明訪麗的呼聲 主持幸運聽戶抽獎

（本報訊）女星江雪明（三）日下午八時卅分，應邀往麗的呼聲主持幸運聽戶節目抽獎及頒獎。

影星江雪近照

清宮新孝女 環太線今映

加鄧氏「第二春」參加亞洲影展

十歲男童失蹤

中國婦女會內 將授化粧之術

完工布輸英餘額無多 港府昨停發出口證
本月批准者照付下月則減半

【本報訊】港府工商處昨日暫停簽發出口證，由於今年完工棉布輸英的限額已所餘無多，因此要考慮對現存合約可能施行限制。

港府工商處已於二月十八日宣佈，謂已與英國貿易當局進行磋商，付船人須報告，根據合約規定每月須輸出的完工布若干碼。此項消息曾決定每月的付船額……

工商處現已審查了已登記的合約，並總約一千七百三十四萬方碼可履行合約義務。認一總數已超過可根據合約簽出出口證的數量很多，因為由今年一月一日起至三月一日止，已付船及已發出付船的完工布，已達八百七十萬方碼。

因此，港府工商處按照棉業諮詢委員會的勸告，已決定在現時的情況下停發完工布證，同時可以動用的完工布碼數，將批准輸出所有已簽約而於三月由香港付船的完工布，以及四月份內與現有已簽約的貨物。須將保證大部分現在在生產中的完工布，可根據合約繼續輸出，雖然現時的合約將不可避免地會受到若干緊縮和抑制。

三月份完工布由港輸英的限額，已定為四百零一萬三千一百七十五方碼，四月份限合約中數輸出的貨額，則為一百七十六萬二千三百二十四方碼。兩項數目共為五百七十七萬五千四百九十九方碼。

工商處接受棉業諮詢委員會的勸告，至少將撥出五百萬方碼完工布的配額，用於鼓勵輸出。今後只有合乎本通告規定而繳出口授權制度輸英的完工布，或是在新計劃下含有本地成本較高的完工布，才可以領證輸英。

泰雨衣單寄到
雨遮訂購單值普遍增大
棉紗五金扯去數量漸多

【本報訊】泰國商人近日除續購雨衣外，對於棉紗、五金等貨品亦開始增購……

【曼谷二月二十五日航訊】外布充斥泰國市場，使泰國織布工業陷於困境。據泰國紡織公會秘書乃滕透露，目前泰國棉布工業已處於困境……

西德漢露華舉辦商展會
由四月廿八至五月七日

【本報訊】西德漢諾威國際展覽會，定今年四月廿八日至五月七日舉行。參加的廠家共有五千四百餘家，他們代表當前世界上的廿六個國家。他們將展出機器、生產器材和消費品。

展覽會的場地面積將有六百三十萬方呎，比去年增加三十萬方呎。

意商展在港舉辦期間
百多名意工商人士將來香港活動
期與港商會面並加強聯系

【本報訊】在意大利工業展覽會在港舉行期間（由本月一日至十五日），將有百多名意大利工商業人士來港活動。

據悉意大利商人來港的主要目的，是積極物色在香港的銷路，以及與外地來港採購的商業代表接觸洽商。……

據了解，一家意大利工廠除已於七月派來一名代表接洽今年冬季的女裝衣料訂單之外，本月上旬還將有該國的兜帶及出口絲綢商來，……

夏貨陸續到
上海內衣睡衣已應市
山東游泳褲上旬可到

【本報訊】內地夏季貨品，近日陸續運到，部分服裝開始推銷。據商人說，前向內地訂購的夏季貨品，近日陸續運來。

女裝無光紡睡衣褲，今年來貨繡工更見精緻，多以蜜工繡成各式各樣的花朵及圖案。男裝無光紡睡衣褲，與口也多繡花的，領口及袖口均鑲邊。

商行註冊一週四十二家
經營地產物業佔十五家
另一人註冊香煙公司達十一家

【本報訊】港府公佈，在截至二月十六日為止的過去一周內，有四十二家商行領准註冊。其中經營地產物業者佔十五家之多，它們的名字地址如下：

寶順投資有限公司：註冊資金五十萬元，地址在屈臣大廈七三六號，負責人為Y·C·陳。

榮泰置業有限公司：註冊資金五十萬元，負責人為林燦英，地址在九龍自由道一號B三樓。

倚明置業有限公司：註冊資金五十萬元，地址在灣人行三〇一室，負責人為胡裕國。

致民有限公司：註冊資金三十萬元，負責人為森歐陽，地址在香港英皇道二九四號G座二十樓。

致新企業有限公司：註冊資金五十萬元，負責人為森歐陽，地址在香港英皇道二九四號G座二十樓。

泰爾有限公司：註冊資金五十萬元，負責人為森歐陽，地址在香港英皇道二九四號G座二十樓。

恩卓華力有限公司：註冊資金一百萬元，地址在香港總輔道七十六號，負責人為駱翺。

倫福有限公司：註冊資金五十萬元，負責人為顏錦，地址在九龍彌敦道三七三號。

源大置業有限公司：註冊資金二十萬元，負責人為森歐陽，地址在香港英皇道二九四號G座二十樓。

興安有限公司：註冊資金二十萬元，負責人……

經濟新聞

美豆油回升 現貨成三批

【本報訊】美國豆油價格輕微回升。昨天，美國豆油現貨成出三批，共八十噸，價為每擔九十六元及九十七元。據悉，尚有十四天貨期及二十八天期……

緬甸規定食米買賣 明年全由官方經營
私商出口米業務今年起停止

【仰光二月二十五日航訊】緬甸革命政府發出公報，為擴大革命政府主張經濟政策，國家……

棉織品輸加拿大 首期配額停執行

【本報訊】消息靈通人士透露，港府工商處決定停止執行第一期配額……

米市靜寂

【本報訊】昨日食米大戶買賣仍欠活躍，正貨成價無大起落。……

股票市價多續下降
九龍倉均益倉亦難企住
買家縮手昨成交不足二百萬元

【本報訊】昨日股市價格續降，交投轉靜。……

日本水泥輸港 本月數量不變
仍保持一萬八千噸

星膠下降

金鈔轉挺

奔牛青豆上市
今天上午發售

股市行情表（單位：港元）

股名	成交價	漲跌差價	成交股數
匯豐	320/318	—2.000	593
倫敦置地	28½	——	200
盛東企業	19.2	——	1,375
會德豐	10.6/10.5	——	26,000
九龍倉	320	—4.000	850
黃埔	38.25	—1.350	4,100
均益倉	25.5/25.3	—0.300	1,000
大酒店	28.4	——	800
置地	67/66.5	—0.500	2,814
太古	37	—1.000	100
信託	1.725	—0.025	25,000
電車	38	—0.250	700
中巴	57.5	—1.000	500
九巴	58.5	——	1,450
油蔴地	108	——	100
九燈	25.3/25	—0.100	2,300
港燈	29/29.1/28.9/29	——	8,500
電話	35/35.5	—0.250	362
煤氣	15.1/15/15.1	——	2,400
太平	3.1/3.05	—0.125	3,000
怡和	10.1	——	4,500
英泥	64.5	—0.500	300
連卡佛	21.4/21.5	+0.800	2,000
會德豐新	4.2/4.175	—0.025	11,000
屈臣士	58	——	200
中華	25.6	+0.100	288
威信利樂	3.3	—0.050	14,350
堪富利士	26.1	+0.100	300

註：「漲跌差價」，係指昨日收市價的差額。

截郵時間　今日空郵（星期六）

中國大陸 下午六時
泰國、緬甸、緬甸、南越、印度、菲律賓、台灣、日本 上午十一時
……
明日空郵（星期日）

京華·樂都·黃金　昨滿週末請早　第二春　李麗華 杜娟 關山 喬莊　羅臻

永華　第三次世界大戰？　今天大盛獻映

楊乃武與小白菜　正宗版本

七彩特技攝製　火燒紅蓮寺

吸血神鞭　王風

清宮斬秀女　今日聯映

華豪·新華　大華·樂聲　普慶　皇后·麗聲·皇都　利舞台

桃源春戀

週刊廣告請接電話七六六九八〇

德班華今日離港 貨物二千噸輸非
其中大部分運西非洲

【本報訊】順昌公司代辦的「德班華」輪，今天開往西非及南非，運出貨物近二千噸，其中一千七百噸運往西非，二百餘噸運往南非。運往西非的貨物，大部分是搪瓷器皿，餘為棉織品、人造絲織品、玻璃器皿及塑膠製品等。

「德班華」輪這次運往西非的貨物數量甚多，因為，據悉前次開往西非的「芝瑞那士」輪，運去的貨物只約一千噸，而其他航運公司的貨物則更少。

上海工業品 福州昨運港
福建改運昨日抵埗

【本報訊】太古公司之「福州」輪，於昨日由日本、上海抵港，停泊於B字五號浮泡落貨物。該輪運來貨物數量約六百噸，其中大部分是上海運來的食品、工業品和雜貨。

該輪預定四日開往新加坡、檳城，同時有數百噸轉口貨物運出。

〔又訊〕該公司之「福建」輪，改期於昨日由曼谷抵港，停泊於B字十三號浮泡，卸落貨物。因入口期延遲，該輪開往日本的時間亦將由三日改為四日。該輪已裝載數千噸泰國雜米和油籽，運往日本，故在港辦貨不多，收出口貨。

〔又訊〕泰國渠米夕有大宗到港。振盛行屬下的「西海」輪，明天從曼谷到港。據悉，該輪運來下列貨物：渠米三千八百三十包、白米約四萬二千包、雜米二百七十包、生絲一箱、鮮張二千零八十箱、豬六百六十五箱、牛皮等二百一十噸。

東海來貨多 興福今晚到

【本報訊】東海公司屬下之「東和」輪，已於昨晚由高雄抵港。該輪載來貨物約二千噸，其中包括砂糖三百餘噸，鮮桔、水泥二百噸，餘為罐頭食品、朱菜、棉紗、布和雜貨。該輪定明早（三日）開往新加坡。

〔又訊〕該公司之「興福」輪（HSING FOO）定今晚（二日）由汕頭抵港。該輪載來貨物約七百餘噸，其中有……

飛機時刻

（時間如有更改，請向有關公司詢明）

今日到港班機

泛美：東京來，晚上十時二十分到；曼谷來，下午四時十分到。
菲航：馬尼拉來，中午十一時卅分到。
國泰：台北來，下午六時十五分到；新加坡、西貢來，下午一時五十分到；曼谷、加爾各答來，下午一時卅分到。
泰航與高棉：金邊來，下午三時四十五分到。
印航：東京來，下午四時零五分到。
馬來亞：新加坡來，上午十一時十五分到。
瑞士：曼谷、加爾各答來，下午二時五十分到。
民航：台北來，下午七時四十分到。
泰航：馬尼拉來，下午一時五十五分到。
越航：西貢來，下午八時四十五分到。
緬航：曼谷來，中午六時四十五分到。
荷航：東京來，下午十二時五十五分到；下午七時四十分到。

今日離港班機

菲航：往馬尼拉，下午一時開。
泛美：往舊金山、東京，下午六時開；往曼谷，晚上十一時十五分開。
國泰：往西貢、曼谷、仰光、加爾各答，下午二時；往馬尼拉，下午二時十五分開；往曼谷、新加坡，下午二時開；往台北、東京，下午二時開。
英國海外：往東京，下午五時；往倫敦、加爾各答，下午三時卅分開。
澳航：往東京，下午四時四十五分開。
印航：往曼谷，下午四時五十分開。
阿聯：往曼谷、下午八時卅分開。
瑞士：往東京，下午四時三十五分。
民航：往台北，下午八時三十五分開。
泰航：往曼谷，下午二時四十分；往馬尼拉，上午十時開。
快遞：往馬尼拉，晚上九時開。
新加坡：往吉隆坡，中午十二時十五分。
總航：往東京，下午一時四十分開。

巴棉五百噸 奧沙打明到
多馬將到歐貨千二百噸

【本報訊】鐵行公司代理之「奧沙打」貨輪，原定三月二日由喀喇嗤、孟買、科倫坡和新加坡抵港，因延誤改於三日早上到埗。該輪載來貨物千餘噸，其中包括巴基斯坦棉花五百噸，和棉紗二百餘噸。該輪定三月四日由日本、公司方面現接得一份報告……

〔又訊〕「多馬」輪，多利順洋行代理的，定三月二十日從歐洲、新加坡開到，裝有二千二百噸，其中大部份是化學品和顏料、機器、零件、小五金和其他雜貨。

金邊牛七百頭 美安今日運到

【本報訊】拿仁那船務有限公司之「美安」貨輪，定今日（二日）由金邊抵港，到時將停泊於油蔴地海面起卸。該輪這次載來水牛五百頭和黃牛二百三十頭。該輪定三日再開往金邊。

〔又訊〕順昌公司屬下的一大艘「天開」往金邊，有二百噸貨物運出，其中大約半數是布疋，餘為一般食用雜貨。

又，該公司的新輪「大寶石」輪，定八日開往新加坡及曼谷。

入口船期預告

船	名	開來港口	月日	公司
宋卡	SONGKHLA	歐洲	3月4	[illegible]
芝甘碧	TJIKAMPEK	東非新加坡	3月4	渣華
美爾福	MILFORD	上海	3月4	華夏
希利士	HELIOS	海防	3月4	多利順
哈夫曼	HAVMANN	澳洲馬尼拉	3月4	太平洋
多瑪	TOMAR	歐洲新加坡	3月4	多利順
羅斯福總統	PRES. ROOSEVELT	美國	3月4	總統
加利福尼亞	CALIFORNIA	美國馬尼拉	3月4	渣甸
北海	PAK HOI	中國	3月4	太古
士打馬六加	STRAAT MALAKKA	澳洲日本	3月4	渣華
九龍灣	KOWLOON BAY	汕頭	3月4	聯華
格蘭那尼	GLENARTNEY	歐洲	3月4	渣甸
雲高倫	VAN CLOON	紐西蘭馬尼拉	3月5	渣華
百眼	PAGAN	仰光新加坡	3月5	新興行
芬摩	FERNMOOR	曼谷馬尼拉	3月5	多利順
春光丸	SHUNKO MARU	日本	3月5	太平
上海丸	SHANGHAI MARU	日本	3月5	泰山
勝利	VICTORY NO.1	高雄	3月5	永利
曉生	HEW SANG	山打根	3月5	渣甸
松鳳丸	SHOHO MARU	日本	3月6	東方
捷辛尼士	JESENICE	日本	3月6	格林
飛剪	FLYING CLIPPER	美國馬尼拉	3月6	和捷
萬達	VARDA	新加坡	3月6	新興行
長和丸	CHOWA MARU	日本	3月6	南來
菲巴丹	PHIL. BATAAN	馬尼拉	3月6	大工
毛利	MAORI	歐洲	3月6	[illegible]
安藝丸	AKI MARU	日本	3月6	天祥
芬海	FERNSEA	洛杉磯南非	3月6	多利順
昌福丸	SHOFUKU MARU	日本	3月7	太平
德士頓	DRESDEN	歐洲新加坡	3月7	捷成
東美	EASTERN MAID	新加坡	3月7	渣甸
海興	HAI HING	日本	3月7	多利順
安娜勃士基	ANNA BAKKE	美國	3月7	鐵行
東方銀河	EASTERN GALAXY	菲律賓	3月7	[illegible]
泰寶亞	TABOA	歐洲	3月7	順昌
朝風丸	ASAKAZE MARU	日本	3月7	[illegible]
寶順嘉	BUSUANGA	歐洲	3月7	寶隆
南海丸	NANKAI MARU	非洲	3月7	大阪
華麗碧	VELEBIT	歐洲新加坡	3月8	華林
柯利崗	OREGON	美國日本	3月8	渣甸
德勒士	DELOS	澳洲	3月8	天祥
山梨丸	YAMANASHI MARU	日本	3月8	天祥
星晶	STAR BETELGEUSE	波斯灣新加坡	3月8	[illegible]
高棉	CAMBODGE	西貢	3月8	法郵
白馬山丸	HAKUBASAN MARU	日本	3月8	東方
明川丸	MEIKUN MARU	日本	3月8	東方
日光山丸	NIKKOHSAN MARU	日本	3月8	東方
海薩	HALLVARD	日本	3月9	多利順
爪哇郵	JAVA MAIL	美國	3月9	[illegible]
沙利順	SARACEN	紐西蘭	3月9	太古
恆生	HANG SANG	山打根	3月9	渣甸
檀香山丸	HONOLULU MARU	日本	3月9	大阪
奧嘉第	ORCADES	英國	3月10	鐵行
美尼科	MINIKOI	歐洲	3月10	太平
維多利亞	VICTORIA	意大利新加坡	3月10	天祥
羅惹	RAJAH	日本	3月10	鐵行
仙諾士吉	SINOUTSKERK	歐洲新加坡	3月10	渣華
日洋丸	NICHIYO MARU	日本	3月10	巴拉多
士打麥哲倫	STRAAT MAGELHAEN	南美新加坡	3月11	渣華
飛行貿易	FLYING TRADER	美國	3月11	和捷
海明	HAI MENG	曼谷	3月11	多利順
菲熊	PHIL BEAR	美國	3月12	[illegible]
巴哈杜	BAHADUR	加爾各答新加坡	3月12	鐵行
利加安	LYCAON	歐洲	3月12	太古
大高拿	TRICOLOR	歐洲	3月13	多利順
印度怡美利	REBEVERETT	新加坡	3月13	[illegible]
達寶	TAPPUZ	西南非	3月13	新興行
施雲勃士基	SVEND MAERSK	波斯灣印度	3月13	捷成
士打順達	STRAAT SOENDA	西非新加坡	3月13	渣華
丹碧夏	DENBIGHSHIRE	歐洲新加坡	3月13	渣甸
格蘭法勞	GLENFALLOCH	歐洲新加坡	3月13	渣甸
芬基利	FERNCLIFF	美國	3月14	多利順
邊吉洛	BENCLEUCH	歐洲	3月14	邊行
季里諾總統	P.PRES. QUIRINO	美國	3月15	美邦
雷斯	RUYS	南美新加坡	3月15	渣華
邊尼維士	BENNEVIS	歐洲	3月16	邊行
蘇叻	SURAT	歐洲新加坡	3月16	鐵行
柯利崗郵	OREGON MAIL	美國	3月16	[illegible]
赫倫士泰	HESSENSTEIN	歐洲	3月17	捷成

出口船期預告

歐洲線

船	名	開往港口	月日	公司
大安美	DIOMED	利物浦	3月4	太古
總統亞瑟	PRES. ARTHUR	美國	3月4	總統
國泰	CATHAY	歐洲	3月5	鐵行
馬天爵	MARTINIQUAIS	歐洲	3月5	法郵
捷辛尼士	JESENICE	歐洲	3月6	格林
皮利亞士	PELEUS	歐洲	3月6	太古
山梨丸	YAMANASHI MARU	歐洲	3月8	天祥
拜倫士丹	BAYERNSTEIN	歐洲	3月8	捷成
雲華士吉	DE VAASKERK	歐洲	3月8	渣華
檀香山丸	HONOLULU MARU	歐洲	3月10	大阪
邊雲諾	BENVANNOCH	歐洲	3月11	邊行
奧嘉第	ORCADES	歐洲	3月11	鐵行
維多利亞	VICTORIA	意大利	3月12	天祥
貝拉	BEIRA	[illegible]	3月12	[illegible]
多利斯	DOLIUS	歐洲	3月14	太古
長崎	NAGASAKI	歐洲	3月15	太平
格蘭法勞	GLENFALLOCH	歐洲	3月16	渣甸
蘇丹	SOUDAN	歐洲	3月17	法郵
[illegible]	CITY OF [illegible]PON	歐洲	3月19	[illegible]
多馬	TOMA	歐洲	3月20	多利順
高棉	CAMBODGE	歐洲	3月21	法郵
馬昭安	MACHAON	歐洲	3月22	太古
埼玉丸	SAITAMA MARU	歐洲	3月23	天祥
洛亨士丹	LOTHENSTEIN	歐洲	3月24	捷成
門羅總統	PRES. MONROE	歐洲	3月24	總統
邊域克	BENVRACKIE	歐洲	3月24	邊行
美時來	MERSEY LLOYD	歐洲	3月25	渣華
施利拿	CELLINA	意大利	3月26	天祥
邊華拉	BENVALLA	歐洲	3月26	邊行
日本	NIPPON	歐洲	3月28	太平
德士頓	DRESDEN	歐洲	3月30	[illegible]
勞美頓	LAOMEDON	利物浦	3月31	太古
格蘭那尼	GLENARTNEY	歐洲	3月31	渣甸
芝德拉	CHITRAL	歐洲	4月4	鐵行
赫倫士泰	HESSENSTEIN	歐洲	4月8	捷成
仙諾士吉	SINOUTSKERK	歐洲	4月[illegible]	渣華

印·巴·中東線

船	名	開往港口	月日	公司
大安美	DIOMED	吉打、檳榔嶼	3月4	太古
總統亞瑟	PRES. ARTHUR	科倫坡	3月4	總統
長良丸	NAGARA MARU	孟買	3月5	天祥
國泰	CATHAY	吉打、檳榔嶼	3月5	鐵行
馬天爵	MARTINIQUAIS	吉打、檳榔嶼	3月5	法郵
天晶	STAR ALCYONE	印巴	3月6	[illegible]
皮利亞士	PELEUS	吉打	3月6	太古
山梨丸	YAMANASHI MARU	吉打	3月8	天祥
安藝丸	AKI MARU	近東	3月8	天祥
拜倫士丹	BAYERNSTEIN	吉打、檳榔嶼	3月8	捷成
雲華士吉	DE VAASKERK	吉打、檳榔嶼	3月8	渣華
長和丸	CHOWA MARU	科倫坡	3月8	南來
白馬山丸	HAKUBASAN MARU	錫蘭印巴	3月9	東方
日光山丸	NIKKOHSAN MARU	印巴	3月9	東方
海薩	HALL VARD	吉大港加爾各答	3月10	多利順
檀香山丸	HONOLULU MARU	吉打、檳榔嶼	3月10	大阪
納特勃士基	KNUD MAERSK	波斯灣	3月11	捷成
日洋丸	NICHIYO MARU	印巴錫蘭	3月11	巴拉多
邊雲諾	BENVANNOCH	吉打、檳榔嶼	3月11	邊行
奧嘉第	ORCADES	吉打、檳榔嶼	3月11	鐵行
維多利亞	VICTORIA	科倫坡孟買喀喇嗤	3月12	天祥
羅惹	RAJAH	印巴	3月13	鐵行
三河丸	MIKAWA MARU	印巴	3月13	天祥
三原丸	MIHARA MARU	孟買喀喇嗤	3月13	天祥
朝柏來	CHUPRA	孟買喀喇嗤波斯灣	3月14	鐵行
東月	EASTERN MOON	印巴	3月16	渣甸

東南亞線

船	名	開往港口	月日	公司
龍寶丸	RYUHO MARU	婆羅洲	3月4	巴拉多
利利	LILY NISSENG	新加坡檳城	3月4	新興行
美晶	LA TRINIDAD	新加坡	3月4	泰山
總統亞瑟	PRES. ARTHUR	泰國新加坡	3月4	總統
福州	FOOCHOW	新加坡印尼	3月4	太古
關西丸	KANSAI MARU	曼谷	3月4	東方
積高	JACOB JEBSEN	曼谷	3月5	振盛行
喜瑪拉雅丸	HIMALAYA MARU	曼谷	3月5	[illegible]
馬天爵	MARTINIQUAIS	西貢	3月5	法郵
濟州	CHEJU	曼谷	3月5	海來

（左轉出口船期預告）

船	名	開往港口	月日	公司
東方	TONG HONG	新加坡印尼	3月6	麒麟
天晶	STAR ALCYONE	新加坡檳城	3月6	[illegible]
捷辛尼士	JESENICE	新加坡	3月6	格林
皮利亞士	PELEUS	新加坡	3月6	太古
上海丸	SHANGHAI MARU	海防	3月6	泰山
春光丸	SHUNKO MARU	西貢曼谷	3月6	太平
北海	PAK HOI	新加坡印尼	3月6	太古
東豪	TONG HOO	新加坡印尼	3月7	麒麟
松鳳丸	SHOHO MARU	馬尼拉	3月7	東方
繁島丸	SHIGESHIMA MARU	曼谷	3月7	巴拉多
明達	BRENDA	[illegible]	3月7	[illegible]
九龍灣	KOWLOON BAY	[illegible]	3月7	[illegible]
[illegible]	LANGKUNGSHAN	[illegible]	3月8	順昌
安藝丸	AKI MARU	[illegible]	3月8	天祥
長和丸	CHOWA MARU	[illegible]	3月8	南來
大寶石	TAI POO SEK	[illegible]	3月8	[illegible]
海薩	HALL VARD	新加坡	3月10	多利順

汕頭·上海·天津線

船	名	開往港口	月日	公司
北海	PAK HOI	上海天津青島	3月[illegible]	太古
漢陽	HAN YANG	天津上海	3月[illegible]	太古
丹碧夏	DENBIGHSHIRE	華北	3月20	渣甸

基隆·釜山·日本港口線

船	名	開往港口	月日	公司
福建	FUKIEN	日本	3月4	太古
四川	SZECHUEN	基隆	3月4	太古
奧沙打	CZARDA	日本	3月4	鐵行
孟買丸	BOMBAY MARU	日本	3月4	大阪
希利士	HELIOS	日本	3月5	多利順
桂林	KWEILIN	沖繩日本	3月5	太古

非洲線

船	名	開往港口	月日	公司
馬天爵	MARTINIQUAIS	北非	3月5	法郵
布宜諾斯艾利斯丸	BUENOS AIRES MARU	南美非洲	3月9	大阪
姬路丸	HIMEJI MARU	東南非	3月10	洛士利
芝保鐸	TJIPONDOK	東非	3月11	渣華
東海丸	TOKAI MARU	東非	3月12	大阪
士打茂三鼻	STRAAT MOZAMBIQUE	南非	3月13	渣華
科羅列達丸	FLORIDA MARU	西南非	3月14	太平
沙域	SHAVIT	西南非	3月15	新興行
安納勃士基	ANETTE MAERSK	西南非	3月15	捷成
明俊丸	MEISHUN MARU	西非	3月22	東方

美洲線

船	名	開往港口	月日	公司
赫文	HERMUND	美國	3月4	太古
總統亞瑟	PRES. ARTHUR	美國	3月4	總統
加利福尼亞	CALIFORNIA	美國	3月4	渣甸
軒都士坦	HINDUSTAN	美國	3月5	[illegible]
班達	BANDA	拉丁美洲	3月5	[illegible]
夏灣拿丸	HAVANA MARU	美國	3月5	大阪
瀨田丸	SETA MARU	美國	3月6	洛士利
芬摩	FERNMOOR	美國	3月6	多利順
飛剪	FLYING CLIPPER	美國	3月7	和捷
菲巴丹	PHIL BATAAN	美國	3月7	大工
東方銀河	EASTERN GALAXY	加美	3月7	[illegible]
越洋	TRANSOCEAN SHIPPER	加美	3月8	華林
羅斯福總統	PRES. ROOSEVELT	美國	3月9	總統
愛倫勃基	ELLEN BAKKE	加美	3月11	鐵行
拓荒者	PIONEER MAIN	美國	3月12	美輪
飛行貿易	FLYING TRADER	美國	3月12	和捷
士打茂三鼻	ST. AAT MOZAMBIQUE	南美	3月13	渣華
山昭丸	YAMAAKI MARU	美國	3月14	萬國
拓荒者	PIONEER MINX	美國	3月15	美輪
瑞川丸	MIZUKAWA MARU	南美	3月16	太平
柯利崗郵	OREGON MAIL	西雅圖溫哥華	3月17	[illegible]
希依丹	C.E. DANT	美國	3月17	渣甸
昆士維	QUEENSVILLE	美國	3月18	多利順
馬烈勃士基	MARIT MAERSK	美國	3月18	捷成
日本郵	JAPAN MAIL	美國	3月19	[illegible]
比利登	BILLTON	美國	3月19	渣華

澳洲線

船	名	開往港口	月日	公司
興名丸	KOMEI MARU	紐西蘭	3月5	大阪
德勒士	DELOS	澳洲	3月8	天祥
安娜勃基	ANNA BAKKE	西澳洲	3月9	鐵行
沙利順	SARACEN	紐西蘭	3月10	太古
雲高倫	VAN CLOON	紐西蘭	3月14	渣華
重慶	CHUNGKING	南太平洋	3月15	太古
安慶	ANKING	澳洲	3月13	太古
芝利華	TJILIWAH	澳洲	3月18	渣華
伊比利	IBERIA	澳洲	3月23	鐵行
勞埃勃基	LLOYD BAKKE	西澳洲	3月24	鐵行
啟羅	NELLORE	澳洲	3月26	鐵行
雲奴	VAN NOORT	紐西蘭	4月3	渣華

今日明日出入口船隻

今日入口船隻

船	名	開來港口	停泊地點	公司
季里諾總統	PRES. QUEZON(下午六時)	美國馬尼拉	A6	美邦
美時來	MERSEY LLOYD(上午六時)	歐洲	九龍倉碼頭	渣華
帝樂	DEBLOCK(下午四時)	日本	B15	海聯
四川	SZECHUEN(上午八時)	基隆	西環碼頭	太古
約翰勃士基	JOHANNES MAERSK(上午)	馬尼拉	A10	捷成
和樂德	WONORATO(下午一時)	美國	A4	[illegible]
三雲丸	MIKUMO MARU(上午十時)	仰光新加坡	B7	天祥
美安	MAYON(上午八時)	金邊	油蔴地	拿仁那
越南	VIETNAM(上午六時)	日本	九龍倉碼頭	法郵
維多利亞皇后	EMPRESS OF VICTORIA(晨早)	[illegible]	油蔴地	永利
建華	KIEN HWA(上午八時)	高雄	油蔴地	大信
濟州	CHEJU(下午七時)	釜山日本	B9	海來
赫文	HERMUND(下午八時)	菲律賓	B8	太古
邊雲紐	BENVENUE(下午八時)	基隆	A15	邊行
加利多尼亞	CALEDONIA(上午六時)	美國馬尼拉	九龍倉碼頭	太古
東豪	TONG HO	曼谷新加坡	A5	麒麟

今日出口船隻

船	名	開往港口	停泊地點	公司
順泰	SHUN TAI(下午)	新加坡	A16	捷順
德昌	TCHI ANGA(下午)	新加坡西南非	A7	順昌
瑪他勃基	MARTHA BAKKE(上午六時)	日本美加	A29	鐵行
華威	WA WEI ANG(上午七時)	曼谷	B17	渣甸
東美	EASTERN MUSE(上午十時)	新加坡檳城巴生加爾各答	A17	渣甸
亨利	HENRIK(下午)	山打根	B19	多利順
三雲丸	MIKUMO MARU(下午)	日本	B7	天祥
勞拜倫	LORD BYRON(下午)	紐約	A11	新興行
興福	HSING FOO(今晚)	汕頭	油蔴地	遠東

明日入口船隻

船	名	開來港口	停泊地點	公司
桂林	KWEILIN	星洲曼谷	B	太古
奧沙打	OZARDA	喀爾吉答新加坡	B	鐵行
總統亞瑟	PRES. ARTHUR	美國日本	九龍倉碼頭	總統
東方	TONG HONG	臺北	A	麒麟
孟買丸	BOMBAY MARU	新加坡	A	大阪
國泰	CATHAY	日本	九龍倉碼頭	鐵行
龍寶丸	RYUHO MARU	日本	B13	巴拉多
興名丸	KOMEI MARU	日本	A	大阪
鄱陽	POYANG	金邊	B	STEERING LINE
日本	NIPPON	歐洲新加坡	九龍倉碼頭	太平
積高	JACOB JEBBEN	曼谷	B	振盛行

明日出口船隻

船	名	開往港口	停泊地點	公司
東海	TUNG HAI	高雄	油蔴地	東海
越南	VIETNAM	西貢新加坡歐洲	九龍倉碼頭	法郵
帝樂	DEBLOCK	新加坡檳城科倫坡	B15	海聯
季里諾總統	P. PRES. QUEZON	美國	A6	美邦
約翰勃士基	JOHANNES MAERSK	美國	A10	捷成
長沙	CHANGSHA	澳洲	九龍倉碼頭	太古

輪船停泊表

船名		停泊處	公司
大寶石	TAI POO SEK	A3	順昌
漢陽	HANYANG	B12	太古
路美頓	LAOMEDON	太古樓	太古
福州	FOO CHOW	B5	太古
福建	FUKIEN	B13	太古

火車時刻表

九龍開	到羅湖	羅湖開	到九龍
上午6時10分	上午7時10分	上午6時20分	上午7時22分
6時40分	7時43分	6時50分	7時54分
7時38分	8時46分	7時22分	8時23分
8時40分	9時43分	7時56分	8時56分
9時26分	10時29分	9時03分	10時06分
10時30分	11時34分	10時08分	11時11分
11時40分	下午12時40分	11時13分	下午12時17分
下午12時45分	1時45分	下午12時19分	1時23分
1時50分	2時50分	1時24分	2時28分
2時55分	3時55分	2時29分	3時33分
3時45分	4時46分	3時34分	4時39分
4時50分	5時53分	4時25分	5時28分
5時40分	6時40分	5時18分	6時17分
6時25分	7時25分	6時01分	7時02分
7時12分	8時13分	7時04分	8時06分
8時20分	9時20分	7時52分	8時57分
(E)10時	10時57分	8時59分	9時58分
(S)10時45分	11時42分		

附註：有（E）者逢星期六、日及公衆假期停開。有（S）者逢星期六、日及公衆假期開出。

羅湖開	到廣州	廣州開	到羅湖
下午1時正	下午4時05分	上午7時34分	上午10時30分
下午4時45分	下午9時56分	上午9時28分	下午2時25分

KIE HOCK SHIPPING (H.K.) CO., LTD.
東豪 M.V. "TONG HOO" 定期三月七日落客 即日開行 直放曼谷、新加坡、泗水、孟加錫
東方 M.V. "TONGHONG" 三月五日收貨 六日開行 直放新加坡、印尼各埠
搭客請駕臨各旅行社或本公司詢問
祺福船務（香港）有限公司謹啓
中環德輔道中81號 電話：[illegible]

順泰 S.S. "SHUN TAI" 三月二日落貨 即晚開行 直航石叻
搭客貨請駕臨捷順船務有限公司接洽
地址：文咸西街六十八號 電話：[illegible]

STEERING LINE (H.K.) LTD.,
Room 1211, Central Building
Pedder Street, HongKong.
Tel: 31630, 36178
S. S. "POYANG"
鄱陽輪
訂3月3日由金邊到港
請各收貨人於船到港前，速來本公司辦理船邊提貨手續，否則代為存倉，所有一切費用及風火水險等，概由收貨人負責，此啟。
Steering Line (H. K.) Ltd.,
Hong Kong.

M. M.
新型郵船「越南」 S.S. "VIETNAM" 直往西貢、星加坡、馬賽 三月二日落貨 三日下午開行
法國郵船公司啓

M. M.
新型快輪「馬天爵」 S.S. "MARTINIQUAIS" 直往西貢、非洲、北非、馬賽及歐洲各埠 三月三、四日落貨、五日下午開行
法國郵船公司啓

「美晶」快輪 M/V "LA TRINIDAD" 三月三日收貨 四日往星加坡
泰山有限公司啓 代理：永通公司

第一中央汽船 DAIICHI CHUO KISEN KAISHA
上海丸 M.V. "SHANGHAI MARU" 三月五日收貨 往海防
泰山有限公司謹啓 代理：永通公司

九龍灣 S.S. "KOWLOON BAY" 華期三月六日收貨 七日開行 直航汕頭
代理：聯華船務公司啓

日正汽船株式會社 NISSHO LINE
帝樂輪 M.V. "DEBLOCK" 三月二日落貨 三日開行 往新加坡、檳城、科倫坡
明達輪 M.V. "BRENDA" 三月六日落貨 七日開行 往古晉、汶萊、納閩
威靈頓輪 S.S. "WELLINGTON" 三月七日落貨 八日開行
收貨人注意：本公司代理船隻到港，請速來辦理提貨手續，否則代為存倉，所有一切費用及風火水險，概由收貨人負責。
代理：海外聯合海運有限公司啓

「美爾福」S.S. "MILFORD" 由上海來，定於三月四日抵港，請收貨人速來本公司辦理提貨手續。
華夏企業有限公司啓 皇后大道中十四號九樓 電話：[illegible]

紅瓦瓷器對碰
東方大變陣 力圖撼光華
三時半花墟開火門票元二

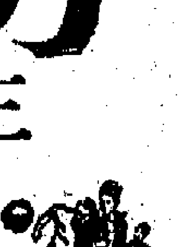

甲組聯賽今日上演，東方獨戰光華，東方再度出動，與頭號勁旅光華碰頭，下午三時半開賽，門票分元二、二角。

東方今天因有馮俊德被判坐監，預備組先行上陣。東方上周在銀牌賽時，有些球員又大失水準，有鑒於此，日該隊在跑馬地球場試脚時，主要的職、球員，已經決定變陣，門將乘甘乃波而起用預備組的劉大棚，李定標也要休息，由於李炳照、羅周偉文暫補他的位置，右前衛則要起用張出賜，左三關則在曾蕙與劉希兩鍾東，左三關一名上陣；鋒線上，王人中，選一名列榜上，將由顧作明沛棠未見，並改由利國傑出掌「師印」。東方的新陣，但該隊目前已無出任右翼之憂，今戰將可以較輕鬆上些有漏洞，專關得失，對已除影響級之憂，不心情川餞，大也。

光華的陣容，大略和有形不同，稍有變動，亦不過人和光，力手；亦置隱有影響，估計將是兩。再取兩分，但目前該隊在聯賽中，却不允許再失分，否則將影響爭奪錦標。而且，光華在聯賽與銀牌賽中，確仗馮場，目前若有球員受到損傷，則影響甚大。所以，光華今戰相當穩陣時，估計將不爲已甚，總之取得兩分便會算數了。雙方列陣如下：

東方：劉大棚；李炳照、周偉文；梁渠、張國祥、劉東；沈細、黃國傑、利國明、甄作傑、袁樹鏴。

光華：盧國雄；李國旺、劉添來；梁偉、吳添樂、黃志強、林興中、張子健、吳偉梁、于桂、歐希廉。

球證矛盾無助東方
球庭昨判被逐案
馮俊德停賽六周
東方認爲枉判並說有欠大公無私

足總緊急紀律小組，昨日下午六時在該會辦事處開會，研訊各組四宗球員犯規的事件。其中東方球員馮俊德犯規有據，被判罰停賽六周，到四月七日以後，才相恢復自由踢球。

昨天「球事法庭」開始時，仍採取秘密研訊的方式。出席者有李文傑（主委）、梁兆綿、許竹與、鄭明及其他等。東方則派出陳聯川爲代表，替馮俊德辯護。當場球證咸脫及旁證陳勁勢，亦有到會提供現場的情況。會議研訊這個半鐘頭後，宣判馮俊德須從比賽之日起，停賽到四月七日以後，即共被判罰坐波監六個星期。

據事後了解：在秘密研訊過程中，當場球證咸脫，指出二月廿四日東方與光華在花墟作銀牌決賽時，在被東方球員馮俊德於下半場再度犯規，有意用脚踢光華門將盧國雄。但是，旁證陳勁勢的口供，却認爲有利於「郭德」，他認爲馮俊德衛門時，推倒球證，「跨過」對方身體，根本沒有想到馮俊德以脚踢人。球證與旁證的供詞，顯然也像「捉放牛」那樣有些並不吻合，但「球事法庭」的決定，却與判證志認的結果大不相同。

另據馮俊德在開判後在足總內解釋說：他當時根本沒有踢人。閘在被鋼出場以前，球證曾經鳴笛停止動作，當時，咸脫似乎擬予記名，但後來稍作考慮，發覺又是九號犯規，如此這般，始被逐出場。

東方的代表陳聯川及球員李炳照和曾燕暉等，均覺得馮俊德乃被枉罰。他們都認爲，足總在判罰球員時，實在未能做到大公無私。「錢與虎」更說，「球事法庭」寧可採取秘密研訊的方法，還須大可公開會議，讓大家清楚整個內幕。若如此，則球員被終身判罰也不會發出怨言。

在宣判馮俊德以後，東方幾名主將曾主張上訴。但因陳聯川認爲，即使上訴得直，頂多也只能減刑一兩週，效果不大。因此，東方對上訴問題，仍在考慮之中。

此外，淡英球員林沛鑾犯規，押候研訊；丙組福私球員高保宏犯規，被判罰從二月廿三日起，停賽至三月廿三日；愉園青年軍踏羅劉偉鑾，則從二月十日起，到三月十日止。被足總昨晚的會議，直到下午九時才結束。

•本報訊

光華今日雙陣門東方，傳著名後衛吳添來，很有可能打與鋒哩。

春季大馬票
銷逾二百萬

周年大賽馬今日展開，今年度的春季大馬票，則定於三月九日開彩。日來，大馬票銷路大暢，迄昨晚統計，銷票已逾二百一十萬張。預料下週間斷續銷售後估計當可銷逾三百萬張，頭獎彩金有一百五十萬元之鉅了。

傑志遠征斟盤
曼谷拒所請 西貢允接納

傑志準備本月下旬出外小遊，前往曼谷及西貢獻技，現因曼谷的賽程已經告吹，「十萬大軍」已改爲單獨與西貢比賽了。

傑志在此項杯賽中，已經宣告絕緣，所以該隊目前打算分別拍電報給曼谷及西貢方面，準備在三月二十五日起，分別前往兩地各比賽三場。昨天，主方已有來電答覆。

據傑志老臣曾擔稱：曼谷方面的來電中表示目前曼谷的球場，已經封閉修理，婉拒傑志前往作賽。西貢方面，則願意以十五萬元（賀紙，下同）作與「十萬大軍」比賽三場。但是，如果單獨往西貢獻技，只比賽三場並不化算，所以傑志已再與西貢方面另行洽商了。

昨晚，傑志特找來自西貢的球員宋亥，與主方通長途電話，要求對方接納比賽六場，給予三十萬元包賬。但西貢足總認爲要開會後，才能對傑志提出的新條件作出答覆。

據悉，傑志的新條件如獲接納，西貢之行仍會有利，因爲該隊的球員十餘人的來回機票……

泰越反響迥異
爲求彌補傑志擬在貢增賽三場

傑志擬此電報後，經大會議研究，於本月八日已去電表示願意，但人力……（以下不清）

「十萬大軍」昨晚已接到澳門總會的一封電報，表示歡迎傑志前往比賽，賽期定在四月初旬，大約二十五日左右返港，屆時將照預定計劃，仍然「大軍」能實現……

港裁昨會議
突閉門舉行
傳牛屎案賑後討論

香港足球裁判會昨晚八時假座足總會所召開執委會議，但因中途突然決定閉門會議，有關球證咸脫的事件，拒絕非會員旁聽。

此時，據曾任會員的人士透露，昨夕之會議，已談到「牛屎」之案件，但又議決暫後討論，理由是使得足總對該會的要求，尚未有適當的答覆。至於會議內容，與會者均未允披露。•上官遠

港府場舉行
公開田徑賽

香港業餘田徑總會主辦的本年度第四次公開田徑賽，今日下午二時假借甫港府場舉行。參加此次競賽的男女田徑好手凡百餘人，全部……

跑馬地場聯賽秩序
足總通知全部取消
今後賽馬日賽事將易地舉行

爲照顧跑馬地場秩序，足總在上次聯賽管理委員會議上，曾議決在周末賽馬日時，盡量減少編排乙、丙組聯賽在跑馬地場比賽。今天，該會已正式取消跑馬地場舉行的賽事，…………至於在赤柱球場舉行的乙、丙組聯賽，亦一律暫行停賽。而當天的賽事將於……球場或補打。•小說風•

光華聯賽銀牌命
今戰表現可預卜

光華是甲組中人材最整齊和實力最平均的一隊。本屆出師以來，不但在聯賽中失分最少，而且在銀牌賽中也得到決賽權，故以現時來說，它是唯一可能爭取「雙料冠軍」的球隊。不過，它今後六場還有對東華、南華、愉園、傑志四場硬仗，必須完全取得勝利而不致失分，才可完成爭標大業；倘若在四場硬仗中有打和或受挫，就有變化了。所以，這起，所遭遇的對手無論是強是弱，唯一目的在於勝利，不容許稍爲放鬆鬥志。今天對壘東方，要把對方實力來有個大距離，但也不敢稍存輕敵之心，因此甚才算有了交代。

光華的「好波」，多少都可增加作戰信心。光華由於「球主」頗大，每戰如何排陣，完全由「球主」出主意，也差不多一周一變，若干位置隨便調動，然後一走，因而全隊演出也時時偏偏給，踢不出什麼整理來。其實，這種經常變更陣容的作風，影響了球員們作戰心理甚大，況且若干對於完整的陣容，從此讓他們歸位，使每個球員站穩崗位的地位，擺出較好的合作，換出組波，從而加強此消彼長，不宜多變，否則前途總有可慮。因爲，陣容只需整齊與合作，所需要的乃係戰略與戰術而已。

對於今仗，人們都已料定光華必勝，惟使人們關懷的並不是光華「贏波」多少的問題，而是對付它的表現，能否爲人們帶來越踢越好的表現，即對今後而來與爭標有關的各場硬仗，能否使人們得在它今後比賽中……•西坡居士•

爲職業化尋找憑籍
足總決策委會
擬查屬會賬目

足總決策委員會爲力促足球改制早日實現，正有意作進一步行動，要求屬會提供各隊（甲組）關於經費的賬目，以便尋找實施職業化案的證據。

足總對於球員職業化專項，頗有自己之必行之意。在上次的決策委員會會議席上，曾經考慮要求各屬會將其財務開支及賬目列出，提交屬會……

…………•公孫泰•

荃灣社聯康樂
中級杯兵團賽

荃灣社聯康樂共進行十七項比賽，計男子八項、女子五項、女少年組四項……

元朗明變陣

元朗自從出戰光華之後……

今日足球賽程

甲組聯賽	光華—東方	花墟球場	三時卅分
預備組聯賽	光華—東方	花墟球場	一時三刻
乙組聯賽	東方—九巴	赤柱球場	四時正
丙組聯賽	濟群—衛理		四時正

香港家庭計劃指導會

會址——灣仔軒尼詩道一五二號
電話——七七三一三一號

一、指導節制生育問題
二、指導解決難孕問題
三、指導婚姻有關問題

全部指導所及時間如下：

港島區：香港總會所：灣仔軒尼詩道一五二號……（以下各區診所地址及時間，字小不清）

九龍區：九龍會所：九龍……

新界區：……

（此廣告每月一日及十六日刊出）

招生 英皇打字社

一個演員的自述（白燕著）定價0.80

明新花店 地址：永吉街十一號 電話：二四八六三四四

英法唱機喇叭

營業

聘請

梁瑞金 王國賢

分類廣告

尋訪

特效 鼻淵聖藥 福星牌 十年頑症 一瓶痊癒

麻瘋解毒丸 香港經售處

徵求外埠藥房代行售 新界

國藥 英數補習

頭暈 心跳 血高或低 中醫教授 彭錦業

潘柏 頑疾驗方 診症時間

齊藥王 曾時春

二號 油漆商注意 寧可胃

耳鼻 喉科 頸癧 痔瘍 專門外科 夜診 蔡氏中醫診所

風濕精乃風濕藥之王 蔡學超

後漢秘事
汪精衛收回租界的大笑話
聞菊隱

大唐遊俠傳

沙田遊．新去處　畫舫消閑度永晝

李世光

沙田是香港的遊覽區，去年飽受「溫黛」洗劫以後，很快地又恢復了舊觀，星期假日，使得遊人如鯽。日前在春節前夕，更在何東樓前海面，多了一艘「沙田畫舫」，成爲了遊覽沙田的好去處。

這艘畫舫，高凡三層，外表和內部的設計，頗富中國的民族風格，雕樑畫棟，古色古香。漫步沙田海濱的遊客，遠遠就會被這紅綠[illegible]欄的顏色吸住。

畫舫最高的一層，目前尚未竣工，現在啓用的僅是下層和二樓。下層一邊，闢有[illegible]場地，用以招待；局部每位收費四元，這是經營者的手法，用以招徠。不過就整個氣氛言，到底破壞了寧靜和清幽。畫舫的二樓，則用於擺設筵席，佔面積頗大，可容納五、六十桌。畫舫的主要經營，當然是海鮮，所有海鮮魚蝦，大都就地取材，遊客可在畫舫側邊的小艇，挑選生猛的海上鮮。至於其它小菜，每款四、五元不等。炒一碟粉、麵、飯，二元多有交易，豐儉由人。目前的消遣說，似乎還算大衆化。至於日後的經營手法，會不會有所改變，就難以預料了。

畫舫內部的裝飾，設計得很堂皇典雅，[illegible]的宮燈，燈飾美麗，光線柔和。船頭復有音樂，另有[illegible]合欄，巧具匠心的藤椅。

畫舫不僅可供遊人吃喝玩樂，漫步走廊，亦可飽睹沙田的遠山近水，海面帆影斜陽，水面金光閃閃；遠處山下，煙炊廬舍，隱約可見。假如是夜間，天邊一輪皎月，昂首賞月華，隔岸漁火點點，也自有其與衆不同的感受。

去畫舫的途徑，火車到站之後，如改乘巴士，分段收費一毫可達；但愛步行的，可沿着漫長的柏油路往前行，約走四十分鐘即可到達。未遊畫舫，可先遊兒童遊樂場，是畫舫隔下的營業場地，場內有專供兒童玩樂的電動天鵝、旋轉木馬等，孩子們坐在上面，好像走馬燈般有趣。

遊樂場的一邊，是畫舫的碼頭，且下帶同大地，擺滿着各種花卉，越過一條伸出海面的長木橋，便是那艘畫舫了。

沙田畫舫的營業時間，每天由上午十時半至夜晚十一時半，歡迎遊客參觀，破鈔光顧，自然更表歡迎了。

小謎語

澄

一、雖然土頭土腦　出言很有分寸　穿着一件破衣　還要賽出一半（升冠格）

二、中險中庸　雨意云濃（各猜導演名一）

（謎底在本版找）

茱地．嘉蘭和她的夫婿

在越劇彩色片中的金采鳳

娛樂

星海浮沉廿餘載　茱地嘉蘭破鏡重圓

茱雯

在一個星期之內，連續報上出現了兩條關於女星茱地．嘉蘭的報道。一是她在二月十四日飲醉暈倒，隨即左邊半身趨於麻痺癱瘓，後來經醫生療治之下，有驚無險，健康逐漸恢復過來；二是她在和丈夫薛．魯夫特分居了差不多一年之後，終於破鏡重圓，嘉蘭撤回了和丈夫進行的離婚訴訟，言歸於好，並且在舊金山度其「同鄉的第二次蜜月」。

提起茱地．嘉蘭，年紀較大的一些的觀衆，大概會記得她在二十多年前主演的「綠野仙蹤」吧。當時她只十四歲。演過了這一部片之後，立刻竄紅荷里活，名氣不下於當年的[illegible]．[illegible]和丹娜．德賓等。但是世事變幻無常，第二次世界大戰以後，嘉蘭的事業開始走向下坡，終至隱名沉寂了十年之久。到一九五五年，她才東山復出，獲得和占士．美臣合演重拍「星海浮沉錄」的機會，不料此片的片名，竟成讖語。她雖被提名競選最佳女主角金像獎，但是名落孫山，更由於那部影片賣座不符理想，因此再沒有製片家願聘她拍戲，於是她又在星海中再次沉下去了。

嘉蘭很少再在此期間，她都自暴自棄，情緒低劣，以致狂飲狂食，身體發胖變形，再也不能擔任主角了。要演的話，也只能充當配角。於是，茱地．嘉蘭只好在夜總會當歌星，但她的歌聲也不很受觀衆的歡迎，使她痛苦不堪。她曾對人說：「荷理活再也沒有人相信我了。」實在不勝唏噓。

沉寂了六、七年之後的茱地．嘉蘭，觀衆再次在「劫後昇平」中見到她，她在該片的份量只不過是個配角，而且這一個金像獎也落空了，這使嘉蘭更加心灰意冷。

儘管受盡種種打擊，今年四十一歲的茱地．嘉蘭，卻仍沒有離開影壇之意，她在去年和狄．保加第合演了「寂寞的舞台」（The Lonely Stage）之後，最近又和畢蘭．加士打合作，拍成了「一個孩子在等待着」（A Child is Waiting），據說這部悲劇片的內容異常感人，茱地．嘉蘭的演技也很精湛。

這位生平拍了四十部影片的演星，她的事業與婚姻生活也不能算如意的。一九四一年在她十九歲時，第一次結婚，嫁了給作曲家大衛．露斯，由於那時嘉蘭全心全意在拍片，忽略了家庭的生活，後來兩人意見不合，婚姻也就破裂了。之後，她又和導演文生．明尼利結合，生了一個女兒，可是結婚不了多久，雙方再次離婚了。到一九五一年，她第三次結婚，丈夫薛．魯夫特，他既是歌舞班的老闆，也是製片家。婚後，他曾爲嘉蘭拍了「星海浮沉錄」等幾部片子，不料結婚十一年之後，夫婦又因意見不合，時生齟齬，終於去年四月分居，並進行離婚的訴訟。可是，嘉蘭的丈夫對她可說死心塌地，不願意離婚，並且從倫敦到洛杉磯，魯夫特差不多走遍半個地球，用盡種種方法去接近嘉蘭，終於使她回心轉意，重投向他的懷抱。而他們的兩個子女──十歲的蘿娜及八歲的約伊，也重新有了父母，一家才喜慶大團圓。

林鳳請酒改期有因

伊人

在後起一輩粵語片的女星中，林鳳是頗突出的一個。她脫離邵氏後，曾拍過不少粵語片，最近復由粵語片圈跑到國語片圈去，在泰國的國際公司「大馬戲團」中擔任一個重要的角色。當然，這並不是說她就此放棄拍粵語片，觀之近日，她一連參加拍攝的[illegible]公司的「八仙鬧東海」，大成公司的「我心向明月」，及另一家公司的「仙鶴神鴨」等，她是仍以拍粵語片爲主的。

林鳳是一個孝女。猶記去年農曆年底，抵尖沙咀華源大廈，下車時，竟是哭哭啼啼的，她和男友羅先生從外埠歸來，原因是她母親的病況惡化。她的母親因血壓高而出事，半邊身子癱瘓，後來經過醫生細心醫治，她母親的病已轉好，她回來後趕上汽車才知道此事，一時悲慟，一路由機場哭到回家。所以她決定在本月十四日爲母親做壽呢。正當林鳳要爲母親大張壽宴之時，她母親的老毛病，不幸因一點點家務刺激，復發起來了，據說這一次比上一次更嚴重，非要住到醫院裏去。據探近林鳳的人透露，林鳳的母親這一次大概要住院兩個月才能康復。這樣一來，林鳳原定三月十四日在孚安酒樓爲她母親賀壽的宴會，迫得取消了。他有待她媽咪病癒出院之後，再擇期補請，這一回補的不能叫做桃酌了，而要叫做「謝恩酒」了。

看好戲「碧玉簪」

韋妮

從「濟公」的茶座上，這一陣電影圈裏的製片人一坐下來，話題大都離不開新節以來上映的國、粵語片的收入情況，這也難怪，打從開春以來，從「花兒朶朶」、「花團錦簇」開始，接下來像「海」、「金玉滿堂」、「妙人妙事」、「春到人間」，以及還在上映中的「楊乃武與小白菜」，都有很好的票房紀錄，對電影從業員來說，當然是件值得談論而開心的事。

也許電影觀衆們會說：影片賣座，關我們什麼事？其實那是和觀衆分不開的嘛，那不是好戲值得一看，又哪裏會有觀衆？觀衆不看，票房紀錄當然也不會好，相輔相因，自然跟觀衆有關係咯！

朋友們都記得去年我在這裏報道過越劇「碧玉簪」、「打金枝」都搬上了銀幕的消息之後，就經常收到讀友們來信，追問這些影片什麼時候上映。現在可以告訴讀友們的是：這兩部戲的彩色拷貝都沖印好了，雖然映期還沒有作最後決定，但照影片發行公司的計劃，總不出這三個月之內吧！「打金枝」已更名「金枝玉葉」，由范瑞娟、呂瑞英等主演，「碧玉簪」則仍是那年「上海越劇團」來港時在舞台上演出的原班人馬──金采鳳、陳少春、周寶奎……還加上一個常年上高壽還有名的姚水娟等。

我這個人素來性子急，一聽見拷貝已到，就想先睹爲快。那天上「長城」串門，追問他們的經理沈天蔭什麼時候才能看試片？誰知這位先生倒挺會吊人胃口，只拿出一大疊「金枝玉葉」的彩色幻燈片遞給我。看那顏色、佈景以及劇中的造型、服裝，已經叫人心都醉了。幸好他「通水」說：「長城」、「鳳凰」的編、導、演們星期三放映試片，「碧玉簪」你先來看。

「楊乃武與小白菜」固然是一宗冤案，可是這個冤案還有人知，已是受了冤枉，但「碧玉簪」裏[illegible]同樣也是冤枉，[illegible]被那冤枉的精神折磨得好苦。看戲時，坐在我身邊的[illegible]，她金采鳳演得來神情畢肖，已感動得觀衆們嘩嘩下淚不止了。[illegible]

在「情之所鍾」中的江雪和南紅。

「春到人間」收得　「情之所鍾」快映

▲「春到人間」大受觀衆歡迎。上映首日（廿二日）五院聯映，收入二萬六千七百三十五元；第二天仍爲五院聯映，但收入多過第一天，達二萬七千五百五十八元七角；第三天爲星期日，增多了三間戲院，共八院聯映，收入高至四萬八千二百三十七元三角；第四天仍爲八院聯映，雖是禮拜一，但收入亦有三萬八千七百一十元零二角；第五天亦是八院聯映，收入三萬六千五百八十五元四角；第六天回復五院聯映，凡場收入六千二百九十二元二角，加上夜場，估計有三萬多元（寫此稿時尚未確的數字）；第七天是最後一天，亦是五院聯映，估計收入會有二萬多元。七天總收入大概在二十二萬元左右。

▲繼「春到人間」之後，光藝要推出的影片是楚原導演的「情之所鍾」。這是寫兩個女子同時愛上一個男子的故事。故事中的這兩個女子由江雪和南紅飾演，那位男子則由謝賢飾演。另外，李清和王偉在片中也擔負很重的戲。李清演南紅的父親，王偉演南紅的丈夫，是一個好青年，只可惜在婚前一刻因汽車失事而犧牲。這部片子定於三月杪上映。

日前，「情之所鍾」舉行工作試片。在片中，「七」字頗多，組組計算一下有如下幾個：王偉是「七」號銀行的董事長的兒子；謝賢和江雪、南紅等從學校出來之後，轉眼便過了「七」年；南紅被迫離開謝賢，跑到別地去，一幌眼又是「七」年……。（方岩）

（謎底：一、（周詩祿）二、（陳雲））

國賓開張圖吉利　香港之星吃剪刀

海外影訊

▲由於國賓戲院三月中「鴻樂新獻」，凡事要圖個吉祥，因之，首映的「香港之星」那部港日合作片中王引在畫面上「鳳直」那場將被剪去，以求利市。──如果剪掉，那麼，王引在片中便是「有影無蹤」，才見面便立即鴻飛冥冥了。

▲最後的鏟字欄就在「電懋」美工部對門，那美工部遍植幾尾金魚，以後沒事就跑去觀賞，對於養魚，他頗有心得，並說，指蜜在玻璃缸裏不合適，頂呱呱，魚不在多，三幾尾就夠了，多了反失了意味。

▲除「香港．東京．夏威夷」外，傳聞「東寶」與「東寶」正擬合作另一部歐洲片，將由葛蘭主演，當然，現在只是有此一說。但「東寶」之擬派附更大陣容，是[illegible]合作計劃是事實，找葛蘭以代尤敏，換換日本觀衆口味，確也有需要了。（耳食客）

紅河鴛鴦

越南公主與劉永福的故事

舒巷

五、迷路竟遭黃虎門

黃秀樂又說出阮瑞光他們迷了路的情形，劉永福道：「你說他們會走到河陽去嗎？」

黃秀樂道：「便是怕會走到河陽，我已派何大運往河陽打聽了。」

劉永福聽說只派一個人去，便道：「這怎夠？而且何大運個人，原是跟過鄧龍正的，只怕會有反覆，我看應該多派幾人去，我們正要打河陽呢。」

便即叫副將代寫手令，調兵遣將，命黃秀榮帶四百精兵先出發，另又寫心腹即持手令趕回老街交給黃寶盛，着他在老街的部下，多調些槍火藥和戰馬，即速趕赴河陽，接應黃秀榮。劉永福打發了心腹去後，笑對鄭世雄道：「晚哥你放心啦，如果安南公主果然在河陽，我們一定要搶救，這件事我挑出了干係，你不必煩惱。」

鄭世雄道：「公主同我沒有什麼關係，我擔心的還是爲了家姊吧了。」

劉永福笑道：「晚哥放心，有公主自然有你大姊在一起，救人當然一齊救，除非她們不是在河陽。」他極力安慰鄭世雄，並即叫人設宴招待，又叫副將進來陪宴。他的副將姓黃，名叫海安，原是同劉永福一起由廣西入安南的，年紀已有三十多歲，相貌異搜，身長不滿四尺，可是雙眼炯炯有神，談笑豪邁。劉永福倚靠他做文膽的，可知文才一定不錯。陳先生，你還是再等兩年算一算命吧，黃海安笑道：「陳先生什麼時才有紅鸞星動？」[illegible]

陳鐵珊笑道：「快了，快了。我記得我今年三十四歲，正行到眼尾，是丁酉年九月廿一日寅時，你看我的眼尾，已現桃花色，是運，喏，你看我的眼尾紅鸞星動了。」

劉永福笑道：「陳先生看我的面，是爲什麼的面，若叫做黑虎，我的皮色也很黑，可以說是花色，豈不是變成黑虎了嗎？」

鄭世雄笑道：「好哥哥，是誰的呢，你見過黑虎嗎？」[illegible]

（五三）

檔兒記

一月兒小說

江

十五：一定是那個男子

「那個男人是進來找黛絲的嗎？」宋探長問。

「當時，我問他是要找座位呢，他說他找人；我發覺他的聲音好像與剛才的電話有點相像，於是但好奇地留意他是否找黛絲的，那侍應生瞄了口睡沫，瞄瞄……」

……說下去：「誰知他在各處走了一遍，好像誰也沒找到的，便附近的往人叢中站的位置就剛好在黛絲的旁邊。」

「他們說話沒有？」

「音樂聲得很，我不知道，不過他站了一會，他離去了。過了不[illegible]」

五十七　「他」一定在慘殺現場

安田在札幌，東京兩車站的安排，交叉點正好集結在九州博多近郊的香椎。他完全是爲了使人得出他並不在那裏的印象。想到此處，三原就越發加測了自信，認爲安田是要使人得出一個虛假的印象，那就是實象了。一月二十日，在夜晚十點鐘到十一點鐘之間，安田是在佐山和阿時情死的現場九州香椎海岸上。不過，那一時刻，他是在那裏做的是什麼事情呢？到底做的是什麼事情，直到現在還無法明瞭。安田的安排，可以得出與他希望所相反的實象。他製作當時並不在場，而實際上確實在場的證明。只是這上來推斷，這一切都搞得通。不過，從這一節說，他必須在第二天早晨搭七時二十四分的快車離開博多東行。而在這一時刻，正是二十一時左右，號快車正在近江的琵琶湖畔飛馳！這麼和現實出現了矛盾，這又該如何解釋呢？

[illegible]

三李偷神

子發文　黎本圖

（九十九）廟兒仔細看一看那堆滿單，有醒衣服的，有伙食的，還有其他許多奇奇怪怪的項目，單上面都有自己的簽名，還貼有印花，打有蓋印，少說也有四、五千元！

（一〇〇）[illegible]

（一〇一）[illegible]

小說林

時代曲

史得

一九八：杜蕾蕾定期結婚

[illegible]

第一張

Ta Kung-Pao ... essy Road, ... g Kong

督印人

三百英里邊界標定

中印……邊界問題協定

行根參　華　歐美貨品．族新名貴　李末清貨大減價　斷色斷碼．三折四折

後漢秘事

汪精衛收回租界的大笑話

闕菊隱

日寇交還實屬租界，只是紙頭上的一個笑話，而交還上海公共租界，卻又是一張遙遙無期的空頭支票。但是汪政權拿了雞毛當令箭，大吹他們因參戰一搞，收回了一百年來帝國主義在中國領土上強迫佔去的租界，說是一件了不起的大事。同時，西方帝國主義也不得不紛紛步日本之後塵，與蔣政府簽定了「廢棄在華特權」的條約。同是帝國主義的走狗，同是外國人的走狗，演出同一把戲，同樣無恥吹噓，當時淪陷區或在大後方的覺醒了的中國人民，都不會受到欺騙，只是付之一笑而已。

關於統一華北的問題，日寇卻樂懨懨地容適取消五色國旗，代之以青天白日旗，南京偽組織可以改組「華北政務委員會」，自由選派華北行政首長。汪精衛這一喜非同小可，立即決定調王揖唐為「國民政府委員」，準備以自己的心腹精衛派親信人選去接任「華北政務委員長」，前往接收華北政權。不料命令還未發表，日本人已經知道了消息，重光葵特地跑來見汪，和顏悅色地說：「敝國華北將領已經同意撤換王揖唐，他們介紹朱深擔任，希望主席閣下予以採納」。汪聽了這句話，就像腦門釘下來一個焦雷，震得兩眼直瞪，半晌說不出話來。誰都知道，朱深和王揖唐正是同樣貨色。撤掉一個安福系，換上一個安福系，撤掉一個由日本人自己直接找到的工具，換上一個由日本人推薦的工具，這不是拿汪精衛當做三歲小孩看待嗎？狗雖然對主人唯命是聽，可是當牠被激怒得不能控制自己的時候，也會反咬主人一口。汪此時覺得忍無可忍，決心先發表命令派精衛親信到華北去，如果被日本人拒絕，那麼日本人所說的尊重別人主權，不干涉別人內政，亞洲人一律平等的鬼話，就被他們自己揭破，讓全世界認清他們不講信義，口是心非的本來面目，倒也可以取快一時。

日寇的耳報神真快，隨即得知底蘊。他們也不免惱羞起來，於是重光葵再去會汪，見面時又是九十度的鞠躬，滿臉堆容下笑，說不盡的甜言蜜語，堅請朱深一定能夠服從汪的命令。二月七日，日寇事前並不通知就用飛機把朱深從北京送到南京來。即日，朱深謁汪，汪覺這個老官僚的做工做不壞，見面時只坐半邊屁股，滿口主席長，主席短，汪哪一句話，他就恭而敬之地應一聲是。在那些日子裏，日本人對汪的臉色很不好看，而此時又像汪初到上海時那樣彬彬有禮，而且，華北大漢奸對南京從來不買帳，此番朱深前來請示機宜，尚所未有的事情。再退一步想，如果偶個和日本人作起對來，畢竟得撐舖蛋蛋。汪精衛左思右想，便又改變決心，二月八日任命朱深為「華北政務委員長」。朱接任後，華北果然改掛了青天白日旗，但是，其他一切情況毫無改變，仍然保持着「分疆而治」的局面。汪精衛只有一件事情差堪自慰，從二月五日起，南京偽組織所用的青白旗，取消了那條附加的黃色三角標記。（十六）

不用機件的鐘

陳新

有一種稀有的時辰鐘，只消在作為鐘面的圓石板中央，插上一根棒，太陽光下棒影射在什麼時辰上就知道是幾點鐘。在現代化的大城市中，這類鐘的確很少見，但它無疑是日晷的變式。這類不用機件、借陽光的投射來判斷時刻的時計，倒是說來話長。

公元紀元前五到四世紀間，古希臘出名的文學家亞里斯多芬在他的作品中寫道：「一個雅典婦人叮囑她丈夫說：『當太陽影子有十步長的時候，你在身上擦些香油回家來吃晚飯。』」所謂「太陽的影子有十步長」是怎麼一回事呢？原來這對夫婦住址附近，有一座高聳的石碑，每逢天晴，石碑下面便有黑白分明的影子，當地人便以石碑影子的長短（以腳步來數）作為時間的標準。印度托缽僧，在乞食中途，如要知道時間，也用與此類似的方法。托缽僧手中拄着一根八角形、稜邊上都刻着度數的手杖，這便是他的鐘。因為手杖的上端，每一條邊上都鑽有一個小孔，可插一根木釘，托缽僧如想了解現在是幾點鐘，只要將木釘插入小孔中，再將手杖提起來一看便行了。那是為了適應季節的變化，八角形的手杖每一邊表示一季節，由於太陽光所投下的影子的長短便不同了。

巴比倫人也採用過日晷，與上述的又有所不同。他們只正式採用將度數等距離地刻在一個平面上的方法，可是沒有指針，也是靠陽光的投影來看時間。不要以為這類鐘是很古老的事，俄國直到喀德琳二世時，公路上還是採用這種鐘。這種鐘的構造很簡單，用一方巨石，當中嵌入一塊三角形鐵片，周圍刻着羅馬字，旅客從馬車的窗子裏，便可以看出現在是什麼時候；石的另一面，鐫着「由聖彼得堡至此××俄里」。據說，這種既是旅程碑又是鐘的建築物，至今在蘇聯還偶存着。

最奇妙的不用機件的時辰鐘，也許莫過於植物分類學家林耐所創造的花鐘了。這位科學家費盡苦心地將各種花開閉的時間均有定數，便在花壇上依照開放的次第，種上許多不同的花，於是這種花鐘就成了一個自動的時辰鐘了。當然這種花鐘，只適用於一個很短的時間。同花鐘一樣，依靠陽光投射的鐘，也只能在白天使用，晚上或下雨時，它上面的時刻便無影無蹤了。我國成語中的「焚膏繼晷」（彌補日晷之不足），便是因此而產生的。

光明一點吧！

司徒潔

尼赫魯為了反華，不惜派出自己的女兒，外交要員拉．康．尼赫魯向西方乞援和到東歐去游說，希望爭取到更多的支持。在西方，如唯恐天下不亂的美國，那是不用說的，大批軍火及軍事人員早已大批趕去了。

目前，這位尼赫魯小姐秉承她父親的意旨，在東歐使勁風頭，前一陣就得到鐵托「在中印邊界爭端中支持印度」的保證。鐵托在中印邊界爭端這一問題上，不問是非曲直，一開始就站在印度一方了的。這次聯明並沒有什麼新的內容，只是給尼赫魯來德訪問新德里的所謂「不結盟」再作註釋，「保證」，讓貨色總之原樣，同時而已。

倫敦傳出的消息說，錫蘭政府對印度此舉表示了態度，內閣決定，不允許印度駐錫蘭高級專員請求將在錫蘭居住的人當中搜集得來的錢匯往印度，用於對中國作戰。而錫蘭內閣作出此一決定，是因為錫蘭政府認為，允許將錢匯到印度當作對一個與錫蘭友好的國家作戰的資金，是違背錫蘭的外交政策的。

錫蘭同印度同中國都是朋友和鄰邦，而論關係的密切，它與印度都是屬於大英聯邦的一員，屬「兄弟國家」了，但在中印邊界爭端這個問題上，錫蘭是公私分明，是非清楚的。但鐵托之類的修正主義者，卻因為在思想上理論上與中國有了分歧，在中國邊境遭受攻擊的時候，不分青紅皂白地公報私仇，為印度擺脫之外，還保證支持，甚至作了援助。那些表面上「稱兄道弟」，暗地為虎作倀的人，對錫蘭的分清公私、認明是非的光明磊落的舉動，應該有愧於衷吧！

第一部柬埔寨遊記

．晚今．

我國與我們友好的鄰邦柬埔寨的傳統友誼是源遠流長的。早在公元六一七年（隋煬帝大業十三年）柬埔寨便曾遣使來我國作友好訪問（見「隋書」）。不過「柬埔寨」的古稱中譯作「真臘」（如「隋書」「新唐書」等），此外還有「甘孛智」「甘破蔗」（Cambodge這個字的譯音）。除了正史之外，談到柬埔寨的古代典籍，有好幾種，當中還有一本專著——「真臘風土記」。

「真臘風土記」的作者是元朝時的周達觀，他於元朝元貞乙未（公元一二九五年）六月，奉當時我國政府的命令，參加訪問柬埔寨的中國代表團，於第二年離開明州（今浙江寧波），同年七月抵達柬埔寨，在柬埔寨足足住了一年，直到元．大德丁酉（公元一二九七年）才離開這個可愛的國度。

周達觀這一年中的見聞，在他回國之後，記錄下了一部『真臘風土記』。作者分門別類地把該國的『城郭』『宮室』『三教』『服飾』『官屬』『人物』『語言』『文字』……『正朔時序』（即『曆法』）『爭訟』『耕種』『山川』『出產』『貿易』……等四十一類，都有專門的介紹（有「醫療」類），只要把這部書看一過，便可以對當時柬埔寨的政治、人民生活、宗教、風俗、民情、物產、對外貿易……等各方面的情況，有一個清晰的輪廓。所以這部書不僅是我國與柬埔寨王國友好和文化交流史中的珍貴文獻，對柬埔寨歷史的研究者，也有很重要的參考價值，故在國際史學界中，頗負盛名。（早一百多年前，便已譯成西方文字。）

我們知道，吳哥是柬埔寨王國的故都和遊覽、考古勝地。周達觀的『真臘風土記』中有一段介紹吳哥，在周達觀的一段介紹它的建築物的描寫頗為細緻：

「當國之中，有金塔一座，旁有石塔二十餘座，石屋百餘間，東向金橋一所，金獅子二枚，列於橋之左右，金佛八身，列於石屋之下。金塔至北可一里許，有銅塔一座，比金塔更高，望之鬱然，其下亦有石屋十數間。又其北一里許，則國主之廬也。其寢室又有金塔一座焉。所以舶商自有『富貴真臘』之褒者，想為此也。石塔出南門外半里許，俗傳『魯般一夜造成』。魯般墓在南門外一里許，周圍可十里，石屋數百間。東池在城東十里，周圍可百里，中有石塔石屋，塔之中有銅臥佛一身，臍中常有水流出。北池在城北五里，中有金方塔一座，石屋數十間，金獅子、金佛、銅象、銅牛、銅馬之屬，皆有之。」

[illegible]一下：周達觀說吳哥南門外的石塔是「魯般一夜造成」，[illegible]民間也有一個類似的傳說[illegible]「Visnukarman」[illegible]。還有銅佛的肚臍眼中有水流出一節，「說郛」所收的[illegible]（也可能是周達觀的著作）說得更有趣：「[illegible]中有水流出一節，味如中國酒，易醉人。」水而能「醉人」，如果當中非另有「秘密」，大概便是力有其甘美吧！

「真臘風土記」是中、柬兩國人民傳統的友誼[illegible]，可惜的是，關於它的作者的生平事蹟，我們知道得很少。至今，我們只知道他是浙江溫州人。

「真臘風土記」這本書至少有十種版本（「[illegible]」「四庫全書」本）[illegible]，可以說明[illegible]如何受我國[illegible]歡迎和重視[illegible]。

大公園

「薩騎馬」另一個傳說

瘦生

在本版看到「紛紛紜紜說薩騎馬」這篇文章，想起了另一個傳說。這個傳說在廣州是很流行的，因為這個名字多怪，少不免就引起人們根究來歷，往往在吃這種「點心」的時候，就會向長輩問起，時候就這樣聽過長輩講起另一個傳說了。

原來，廣州人雖然叫這種東西作「薩騎馬」，但是內裏還有一段文章的。據說：「薩騎馬」最初的流行，有過一段很有意義的來歷，那就是當時被壓迫的人們所不甘氣的一種「反抗」。因為「薩騎馬」最初的原義是叫作「殺旗下」。「殺旗下」又是當時廣州人的一重心願。在清朝統治時期的廣州，受了不少「旗下人」的欺壓。（旗下人原來不是滿族，而是滿清入主中國時轄下的所謂「八旗」統一那些部屬。廣州以前有名的「八旗馬路」一帶，就是旗下人聚居的地方了。）「旗下人」仗着他們「部屬」的威風，正如廣州人說的「周屎遇官勢」一樣，橫行無忌。讀觀現在的茶樓有一種習慣「不帶茶客揭盅蓋淘水」那件傳統性老例，也就是因受「旗下人」欺凌而來。（這件事傳先「旗下人」，把一隻[illegible]放在茶盅裏，待工友提壺[illegible][illegible]時飛去，便[illegible]了。因此茶樓便定[illegible]，盅蓋非茶客自己揭開，例不斟水。）故此[illegible]的廣州人提起「旗下」，沒有不切齒痛恨的，尤其是茶樓中人，有此一件發生過，更加氣憤，於是有人作出「薩騎馬」這種點心來了，暗取下一個和「殺旗下」相同音的名字，暗地裏洩一洩沉不住的氣吧！而「薩騎馬」就因為有了這個含義，一傳十，十傳百，很快便「不脛而走」了。

淺念

據我所知，「薩騎馬」事實上就是滿洲餑餑[illegible]而來，而且還是滿[illegible]人的食品。[illegible]，暗地裏[illegible]下」的字首，所以一時流傳開來，當作「掌故」，至今不廢，現在且把我所知道的說說，就正於高明。

據清人富察敦崇所作的一部「燕京歲時記」，（富察敦崇是滿人，光緒三十二年，即一九〇六年出版。）就有關於「薩騎馬」的記載了。他說：「薩騎馬乃滿洲餑餑，以冰糖、奶油合白麵為之，形如糯米，用不灰木烘爐烤熟，遂成方塊，甜膩可食。」又說：「芙蓉糕與薩騎馬同，但面有紅糖，豔如芙蓉耳。」又說：「[illegible]」[illegible]

文不對題

門玉

[illegible]

早點

不忍下筆

猛仔米奇．龍尼拿了一部自傳的版稅，但始終未將著寫成，因而被控追回。

寫不成的原因，不願將近幾年的倒霉相見諸筆墨耶。

一本七利

以一千零二十五萬元港幣成本，賺得一元硬幣八千萬個。

賺錢之易莫過於此了。

冤枉錢很

美國財政成問題，因而欠債達三千餘億元。

其中不知有多少是花在扶植各國不爭氣的傀儡的身上。

賈府的老爺少爺們

——「紅樓夢」人物論選篇．王崑崙．

三

寧國公唯一的孫子、賈珍的父親賈敬老先生，拒絕了與家人的來往，一個人住在元眞觀修道。作者完全不說他是看破紅塵自願放棄人世的享受才去求仙；正相反，指出他是為了不足滿於人生壽命之太短促才吞吃一種想「長生不老」「肉體飛升」的丹藥。作者只寫了如此一點幽默的文學，結束了這個老人的一生——

……家人說：「老爺天天修煉，定是功行圓滿，升仙去了。」尤氏一聞此言……命人先到元眞觀將所有的道士都鎖了起來……衆道士慌的回道：「原是秘製丹砂吃壞了事。小道們也曾勸說：功夫未到，且服不得，不承望老爺於今夜守庚申時悄悄地服了下去，便升仙去了。」

我們試想一下，歷史上多少「明主」與「昏君」，到了中年或晚年一心所夢想的是些什麼，他們又招致了什麼效果，就可以知道寫出賈敬這一典型的意義了。

比起賈政來，他的老兄賈赦大老爺倒似乎是一位沒有內心矛盾的人。他的人生見解表現在對賈環的幾句話中——

「……想來咱們這樣人家，原不比那寒窗螢火；只要讀些書，比人略明白些，可以做得官時，就跑不了一個官兒。何必多費了功夫，反弄出書呆子來？所以我愛他這個，竟不失咱們侯門氣概。……」以後就這樣做去，這世襲的前程就跑不了你襲了。

賈赦毫無他老弟那種迂腐陰沉的氣息，似乎已看透了什麼功名禮教之類無實用；卻進一步說族之興衰存亡，也沒有什麼感覺。因此他絕不使禮教、名聲、良心等等，來妨害自己的慾望。他一任着貪慾做出許多醜惡的行為來。雖有了一妻數妾的老爺，卻偏看中了賈母的丫環鴛鴦，就硬逼着邢夫人去說。又叫兒子賈璉去威逼利誘鴛鴦的父母和兄嫂。逼得鴛鴦的哥哥金文翔說：「你們說了，她不依，便沒你們的不是；若問他，她再依了，仔細你們的腦袋！」於是鴛鴦只有一條死路。這老惡霸另一件樣作就是陷害石呆子。這一位收藏古扇的窮書生，死也不肯把自己心愛的珍品出賣，賈赦就使京兆尹賈雨村誣陷石呆子「拖欠官銀」，而加以逮捕，變賣了他的家產，抄沒了那些古扇送給賈赦。兒子賈璉覺得良心上太下不去，說了一句「為這點子小事弄得人家傾家敗產，也不算什麼能為」，觸怒了父親，把兒子痛打一頓。

居高位而縱慾行兇，不受制止不受制裁，這正是富貴家庭的特權。若不是「只許州官放火，不許百姓點燈」，封建社會的機構豈不頃刻地延續下去？賈府老輩堪為惡的魁首是賈赦，到了賈府奉旨抄家查辦的時候，這位大老爺恰如其分地做了第一名主犯。（四）

大唐游俠傳

梁羽生　雲君圖

第二回：喜結英豪磨劍客　奇聞貴妃洗兒錢

鐵摩勒道：「這，這，……」他本來想說的是：「這敢情好！」但話到口邊，卻變成了「這好是好，但，我，我明天還不能跟你走。」南霽雲是個江湖上的大行家，察言觀色，心中想道：「鐵摩勒恐怕是給仇家害死的，剛才鐵摩勒如此激動，就是見到仇家的。他父親遭命喪他找尋他父親的時候，想來不僅僅是為了拜師，而是要去報仇。但何以現在我要帶他去見師父，他卻推說不能同行？」南霽雲想了一想，便道向段珪璋問道：「段大哥，你們到長安來，可是有什麼事情麼？」段珪璋道：「也沒有什麼要緊之事，不過是想探望一位朋友。」南霽雲道：「是武林中的朋友麼？」段珪璋道：「是。」南霽雲問道：「你們在什麼地方？可以告訴我麼？」[illegible]「長安多留兩天麼？也許明天中午，鐵摩勒便可以到來看你。」

南霽雲暗自想道：「我與段大俠雖非深交，但一向知道他是個襟懷磊落的人，今天他在酒樓上拔劍相助，可說是肝膽相照，為何他現在的說話吞吞吐吐？」[illegible]

[illegible]

薛氏雙妹

歷代名妹傳之一

卿芳標

楊鐵崖曾有九首西湖竹枝歌，成於至正八年，天下傳誦，南北名流屬和的，不下百人。他的原唱是：

「蘇小門前花滿株，蘇公堤上女當壚，南官北使須到此，江南西湖天下無。」

「[illegible]湖船唱赧郎，船頭不宿野鴛鴦。為郎歌舞為郎死，不惜黃金成斗量。」

「家住西湖新婦磯，勸郎不唱金縷衣。琵琶元是韓朋木，彈得鴛鴦一處飛。」

「湖口樓船湖日陰，湖中斷橋湖水深，樓船無舵是郎意，斷橋有柱是儂心。」

「[illegible]灣日日可如何？起向西窗理琵琶，見說枯槎能下命，柳州街口問來婆。」

「小小渡船如缺瓜，船中少婦竹枝歌，歌聲唱入箜篌調，不遣狂夫橫渡河。」

「勸郎莫上南高峰，勸儂莫上北高峰，南高峰雲北高峰雨，雲雨相催愁殺儂。」

「石新婦下水連空，飛來峰前山萬重，不辭妾作望夫石，望郎或似飛來峰。」

「[illegible]又一朝，信郎[illegible]似浙江潮，浙江潮信有時失，[illegible]上守宮無日[illegible]。」

這九首竹枝詞，轟動一時，雖山寡不得擷，但是，也不服氣，她們也要作十首蘇台竹枝詞，西湖東湖互相輝映，要和楊維楨試一試。然而，楊維楨的聲名滿天下，一日的短長，那是無論如何也斷不到的。陳和也勸她們不要妄想，但蘭英蕙英姊妹，堅決地要作蘇台竹枝詞。

薛蘭英見蘭英姊妹們有這樣的志氣，便鼓勵她們去做，並且說道：「你們如果作得好，我可以請蘇州的名士，也和你們唱和，刊出詩集來，讓世人知道。」

蘭英蕙英姊妹聽了，更加興奮。兩人日夜的吟，終於作成了九首七絕，連前那首改題的，共成十首。（三）

小說林

四十四：回憶鄉下

另一方面，由於我作客異鄉，孤[illegible]兩個小兒女，對我漸漸發生了吸引力。特別是那個八歲大的小牛，他雖[illegible]的聰慧，但他像他[illegible]的人喜歡。[illegible]

[illegible]

傭人日記

大中

是日也　周佑明辭職

[illegible]（八四五）